



MINISTÉRIO DA EDUCAÇÃO – MEC
SECRETÁRIA DA EDUCAÇÃO SUPERIOR
UNIVERSIDADE FEDERAL DO PIAUÍ-UFPI
CAMPUS PROF^a. CINOBELINA ELVAS-CPCE
HOSPITAL VETERINÁRIO UNIVERSITÁRIO-HVU



**RELATÓRIO DE ATIVIDADES DO HOSPITAL VETERINÁRIO
UNIVERSITÁRIO DE BOM JESUS-PI/CPCE/UFPI**

(PRESTAÇÃO DE CONTAS 2022)

BOM JESUS-PI

2023

I. RELAÇÃO DOS DIRIGENTES DA ADMINISTRAÇÃO SUPERIOR

Gildásio Guedes Fernandes

Reitor

Viriato Campelo

Vice-Reitor

Ana Beatriz Sousa Gomes

Pró-Reitora de Ensino de Graduação

Deborah Dettman Matos

Pró-Reitora de Ensino e Cultura

Evangelina da Silva Sousa

Pró-Reitora de Administração

Luiz de Sousa Santos Junior

Pró-Reitor de Pesquisa e Inovação

Luís Carlos Sales

Pró-Reitor de Planejamento e Orçamento

Regilda Saraiva dos Reis Moreira Araújo

Pró-Reitora de Ensino de pós-Graduação

Mônica Arrivabene

Pró-Reitor de Assuntos Estudantis e Comunitários

II. RELAÇÃO DOS DIRIGENTES DA UNIDADE

Quadro 1 – Informação dos Dirigentes do HVU-BJ/CPCE

<i>Unidade/Subunidade</i>	<i>Função do Dirigente</i>	<i>Nome</i>	<i>Email/fone institucionais</i>
DIREÇÃO DO HVU-BJ/CPCE	DIRETOR	Prof. Dr. Manoel Lopes da Silva Filho	manoellopes@ufpi.edu.br
COORDENAÇÃO DO SETOR DE CLÍNICA MÉDICA DE PEQUENOS ANIMAIS	COORDENADOR	Redistribuído (Aguardando HOMOLOGAÇÃO Concurso)	
COORDENAÇÃO DO SETOR DE MICROBIOLOGIA	COORDENADOR	Prof. Dr. David Germano Gonçalves Schwartz	davidggs.vet@gmail.com
COORDENAÇÃO DO SETOR DE ANESTESIOLOGIA	COORDENADOR	Prof. Dr. Júlio Rodrigues Pereira Júnior	julioanestesiavet@gmail.com
COORDENAÇÃO DO SETOR DE HISTOPATOLOGIA	COORDENADORA	Profa. Dra. Tatiane Furtado de Carvalho	tatianefcarvalho@ufpi.edu.br
COORDENAÇÃO DO SETOR DE PATOLOGIA CLÍNICA	COORDENADORA	Profa. Dra. Lucilene dos Santos Silva	vetluc@ufpi.edu.br
COORDENAÇÃO DO SETOR DE REPRODUÇÃO ANIMAL	COORDENADOR	Prof. Dr. Manoel Lopes da Silva Filho	manoellopes@ufpi.edu.br
COORDENAÇÃO DO SETOR DE PARASITOLOGIA	COORDENADORA	Profa. Dra. Márcia Paula Oliveira Farias	marciapbo@gmail.com
COORDENAÇÃO DO SETOR DE CLÍNICA E CIRURGIA DE ANIMAIS SILVESTRES	COORDENADORA	Profa. Dra. Débora Costa Viegas de Lima	debora.lima@ufpi.edu.br
COORDENAÇÃO DO SETOR DE CIRURGIA DE PEQUENOS ANIMAIS	COORDENADOR	Prof. Dr. Wagner Costa Lima	wagnercl@ufpi.edu.br
COORDENAÇÃO DO SETOR DE DIAGNÓSTICO POR IMAGEM	COORDENADORA	Profa. Ma. Denise Cerqueira de Sousa	denny_cerqueira@hotmail.com
COORDENAÇÃO DO SETOR DE CLÍNICA E CIRURGIA DE GRANDES ANIMAIS	COORDENADORA	Redistribuído (Aguardando HOMOLOGAÇÃO Concurso)	
REPRESENTANTE DOS SERVIDORES TÉCNICO ADMINISTRATIVO	MÉDICA VETERINÁRIA	Dra. Dayanne Anunciação Silva Dantas Lima	dayannevet@yahoo.com.br
REPRESENTANTE DISCENTE DO CURSO DE MEDICINA VETERINÁRIA	DISCENTE	Jackson Breno Gomes Dantas	dantasvet22@gmail.com

III. RELAÇÃO DA EQUIPE RESPONSÁVEL PELA ELABORAÇÃO DO RAA DA UNIDADE



UNIVERSIDADE FEDERAL DO PIAUÍ
CAMPUS PROFª. CINOBELINA ELVAS BOM JESUS
HOSPITAL VETERINÁRIO UNIVERSITÁRIO
Fone/Fax: Direção (89) 3562- 1205 e Recepção (89) 3562-1309
<http://www.ufpi.br/hospital-veterinario-universitario>
e-mail: hvucpce@ufpi.edu.br



PORTARIA Nº 004/2022 - DIREÇÃO DO HVU/CPCE

O DIRETOR DO HOSPITAL VETERINÁRIO UNIVERSITÁRIO DO CPCE, no uso de suas atribuições legais e considerando:

- O Memorando Circular Nº 78/2022 - DGOV/ PROPLAN

RESOLVE:

Nomear os Docentes: **Manoel Lopes da Silva Filho (Presidente), Wagner Costa Lima e Lucilene dos Santos Silva**; os Técnicos Administrativos: **Márcio Santos Silva e Ilka Catarina Santiago**, para comporem a Comissão de Governança Setorial (CGS) do HVU/ CPCE, com o mandato de 4 (quatro) anos, a partir de **20/04/2022**.

COMUNIQUE-SE , PUBLIQUE-SE e CUMPRA-SE

Bom Jesus, 20 de abril de 2022.

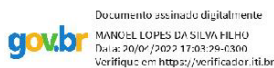

Prof. Dr. Manoel Lopes da Silva Filho
Diretor do Hospital Veterinário Universitário -CPCE/UFPI

IV. MENSAGEM DO DIRIGENTE DA UNIDADE



Prof. Dr. Manoel Lopes da Silva Filho
Diretor do Hospital Veterinário Universitário HVU-BJ/CPCE

O Hospital Veterinário Universitário sediado no Campus “Professora Cinobelina Elvas” (HVU-BJ/CPCE) é um órgão suplementar ligado à Reitoria da Universidade Federal do Piauí, iniciou suas atividades na data de 07 de dezembro de 2015, visando oferecer à comunidade de Bom Jesus e Região circunvizinha serviços médico-veterinários de qualidade e no fornecimento das condições necessárias ao desenvolvimento do ensino, pesquisa e extensão para a formação de profissionais nas várias áreas de atuação do Médico Veterinário.

Entre suas ações apresenta um Grupo de Pesquisa “Sanidade e Saúde Pública” que visa liderar e acompanhar pesquisas voltadas para as áreas do Curso de Medicina Veterinária e suas interações com a Saúde Pública, bem como das diversas interligações com a Saúde Única inovando a abordagem integrada baseado na interdependência da Saúde Humana, Animal e Ambiental, objetivando resultados mais consistentes em ações de prevenção e controle da saúde.

Liga Acadêmica de Medicina Veterinária Preventiva – LAVEP, cadastro LA06/2020 – Atua na área da saúde pública através do controle de zoonoses, de animais de rua, na inspeção sanitária realizada em indústrias e estabelecimentos comerciais. Auxilia na preparação dos estudantes de medicina veterinária durante sua graduação. Desenvolve discussões de temas de interesse à medicina preventiva veterinária, com estudantes do curso de medicina veterinária da UFPI-CPCE, comunidade acadêmica, profissionais médicos veterinários do município de Bom Jesus/PI e comunidade. Através de palestras, jornadas, simpósios, projetos de extensão e iniciação científica.

Projeto Médico Veterinário da Família – Cadastro PJ02/2021 CPCE – 037-NVPJ/PG – Parceria com a secretaria municipal de saúde de Bom Jesus, beneficiando as famílias que residem no bairro Gilson Coelho no município de Bom Jesus / PI. O projeto desenvolve atividades de promoção a saúde na Atenção Básica, auxiliando na promoção em saúde do município, diminuindo os fatores de risco e os agravos à saúde da população através da elaboração de mecanismos que reduzam as situações de vulnerabilidade da população, promovendo ao indivíduo e ao coletivo, através da busca de qualidade de vida e estímulo ao autocuidado.

Acordo de Cooperação Técnica entre a Universidade Federal do Piauí (UFPI), através do Hospital Veterinário Universitário de Bom Jesus-PI (HVU-BJ) e a Empresa CS Grãos do Piauí. Este Acordo tem por objeto a cooperação técnica entre as partes, em suas respectivas áreas de atuação, visando o recebimento de animais silvestres nativos do bioma cerrado que, por ventura, vierem a ser acometidos com traumas físicos referentes a intervenção rodoviária “Transcerrados”, a ser executada no Estado do Piauí que interligará a região dos Cerrados Piauiense. Esta cooperação de que trata este instrumento visa ainda o desenvolvimento de atividades de ensino ligadas ao curso de Medicina Veterinária no tocante a realização de atendimentos de clínica médica e cirúrgica, internações e reabilitação dos espécimes encaminhados, estando previstas a realização de atividades médica veterinárias que, favorecerá o intercâmbio entre profissionais e acadêmicos nas áreas de interesse comum, voltadas para o desenvolvimento de atividades e projetos de ensino, pesquisa e extensão.

V. SUMÁRIO

I-	RELAÇÃO DOS DIRIGENTES DA ADMINISTRAÇÃO SUPERIOR.....	2
II-	RELAÇÃO DOS DIRIGENTES DA UNIDADE.....	3
III-	RELAÇÃO DA EQUIPE RESPONSÁVEL PELA ELABORAÇÃO DO RAA DA UNIDADE.....	4
IV-	MENSAGEM DO DIRIGENTE DA UNIDADE.....	5
V-	SUMÁRIO.....	6
VI-	LISTAS DE SIGLAS, TABELAS, QUADROS E FIGURAS.....	7
VII-	INTRODUÇÃO.....	8
VIII-	ESTRUTURA ORGANIZACIONAL ADMINISTRATIVA DA UNIDADE.....	11
IX-	ESTRATÉGIAS E DESEMPENHO DA UNIDADE.....	19
X-	GESTÃO ORÇAMENTÁRIA E FINANCEIRA.....	29
XI-	INFRAESTRUTURA.....	30
XII-	CONTEUDOS ESPECIFICOS DA UNIDADE.....	30
XIII-	PLANEJAMENTO DO HOSPITAL VETERINÁRIO UNIVERSITÁRIO DO CPCE PARA 2022.....	33
XIV-	CONSIDERAÇÕES FINAIS.....	36
XV-	REFERENCIAS BIBLIOGRAFICAS.....	36

VI. LISTAS DE SIGLAS, TABELAS, QUADROS E FIGURAS

QUADRO 1. INFORMAÇÃO DOS DIRIGENTES DO HVU-BJ/CPCE.....	3
FIGURA 1. CADEIA DE VALOR DO HOSPITAL VETERINÁRIO UNIVERSITÁRIO DO CPCE.....	9
FIGURA 2. MAPA ESTRATÉGICO DO HOSPITAL VETERINÁRIO UNIVERSITÁRIO DO CPCE.....	10
FIGURA 3. ESTRUTURA ORGANIZACIONAL.....	11
QUADRO 2. PERFIL DO QUADRO DE PESSOAL PERMANENTE DO HOSPITAL VETERINÁRIO UNIVERSITÁRIO DO CPCE.....	14
QUADRO 3. PERFIL DO QUADRO DE PESSOAL TERCEIRIZADO DO HOSPITAL VETERINÁRIO UNIVERSITÁRIO DO CPCE.....	16
QUADRO 4: ROL DOS RESPONSÁVEIS PELA UNIDADE NO ANO DE 2022.....	18
QUADRO 5: ACOMPANHAMENTO DO PLANEJAMENTO DA UNIDADE (CONFORME PDI 2020-2024 E O PDU 2020 - 2022).....	19
QUADRO 6: PAINEL DE METAS.....	23
QUADRO 7: RECURSOS DE CUSTEIO.....	29
QUADRO 8: RECURSOS DE CAPITAL.....	29
QUADRO 9: INFRAESTRUTURA.....	30
QUADRO 10: PERFIL DO CORPO DOCENTE COM ATUAÇÃO NO HVU-BJ/CPCE	33
TABELA 1: NÚMEROS DO HOSPITAL VETERINÁRIO - (2022)	34
TABELA 2: NÚMERO DE DISCIPLINAS / NÚMERO DE ALUNOS MATRICULADOS - (2022)	35
TABELA 3: NÚMERO DE RESIDÊNCIAS MÉDICO-VETERINÁRIAS - (2022)	35

VII. INTRODUÇÃO

A cidade de Bom Jesus, sede do Campus Professora Cinobelina Elvas (CPCE), localiza-se na região do Vale do Gurguéia. A região é rica em água subterrânea, possuindo inúmeros poços jorrantes, sendo banhada pelo Rio Gurguéia e alguns dos seus afluentes. Além disso, a região possui uma rica biodiversidade de flora e fauna.

O CPCE apresenta-se como a principal IES na região a oferecer educação superior na área de Ciências Agrárias, desempenhando um papel de suma importância no que concerne ao desenvolvimento sustentável da região sul do Piauí, com enfoque nos setores agrário, pecuário, florestal e educacional, compartilhando com a sociedade um conhecimento técnico, científico e cultural, oferecendo serviços à comunidade por meio do ensino, pesquisa, extensão e inovação.

O Hospital Veterinário Universitário do Campus Professora Cinobelina Elvas (HVU/CPCE) iniciou suas atividades na data de 07 de dezembro de 2015, visando oferecer à comunidade de Bom Jesus e Região circunvizinha serviços médico-veterinários públicos tributáveis, em horário comercial, de segunda à sexta-feira, congregando administrativamente os serviços de ensino, pesquisa e extensão à comunidade acadêmica e regional.

O HVU/CPCE possui instalações próprias, divididas em setores por área. Em sua composição podendo destacar o Setor de Clínica Médica de Cães e Gatos que é composto por uma recepção, três consultórios, uma farmácia, um almoxarifado, uma sala de cuidados intensivos, dois ambulatórios, uma maternidade, quatro canis de internamento e um gatil. O Setor de Clínica Médica de Animais de Produção dispõe de uma sala para exame clínico, oito baias para pequenos animais, sete baias para grandes animais e um brete com balança. O setor de Clínica de Animais Silvestres dispõe de uma sala para exame clínico e uma sala de internamento. No Setor de Clínica Cirúrgica existem cinco centros cirúrgicos para pequenos animais, uma sala de preparo, vestiários masculino e feminino, uma sala de escovação, uma sala de paramentação, uma sala de lavanderia, uma sala de esterilização, um canil de recuperação, um centro cirúrgico para grandes animais, uma sala de preparo de grandes animais e vestiários masculino e feminino. Além desses setores ainda temos os laboratórios de reprodução animal, diagnóstico por imagem, patologia clínica, parasitologia, histopatologia e microbiologia. O quadro de funcionários é atualmente composto por um Diretor, uma secretária, um auxiliar administrativo, um técnico de laboratório, seis médicos veterinários, uma recepcionista, um auxiliar de farmácia, um tratador de animais e três serventes de limpeza hospitalar, além dos professores que ocupam cargos de chefias de setores e também colaboram na rotina de atendimentos e exames do hospital.

1.1 Missão

O Hospital Veterinário Universitário tem como missão fornecer serviço médico veterinário de excelência nas áreas de sanidade animal e saúde única, formando profissionais preparados para o exercício da Medicina Veterinária.

1.2 Visão

O Hospital Veterinário Universitário tem como visão ser referência na prestação de serviços Médico-Veterinário de qualidade e no fornecimento das condições necessárias ao desenvolvimento do ensino, pesquisa e extensão para a formação de profissionais nas várias áreas de atuação do Médico Veterinário.

1.3 Valores

Os valores que regem o HVU/UFPI/CPCE são:

- I – Compromisso com a justiça social, equidade, cidadania, ética, preservação do meio ambiente, transparência e gestão democrática;
- II – Apoiar às atividades ligadas ao ensino, pesquisa e a extensão;
- III – Geração e difusão do conhecimento científico e tecnológico, buscando a excelência nos serviços ligados à sanidade e produção animal;
- IV – Garantir a igualdade dos serviços prestados à população sem distinção de qualquer natureza com aqueles que buscam os serviços prestados pelo HVU.
- V – Respeito à pluralidade de pensamento e natureza pública do trabalho desenvolvido no HVU.
- VI – Prestação de serviço Médico Veterinário com excelência, competência, agilidade, credibilidade, criatividade, integridade, valorização da vida.



Figura 1. Cadeia de valor do Hospital Veterinário Universitário do CPCE



Figura 2. Mapa estratégico do hospital Veterinário Universitário do CPCE

VIII. ESTRUTURA ORGANIZACIONAL ADMINISTRATIVA DA UNIDADE

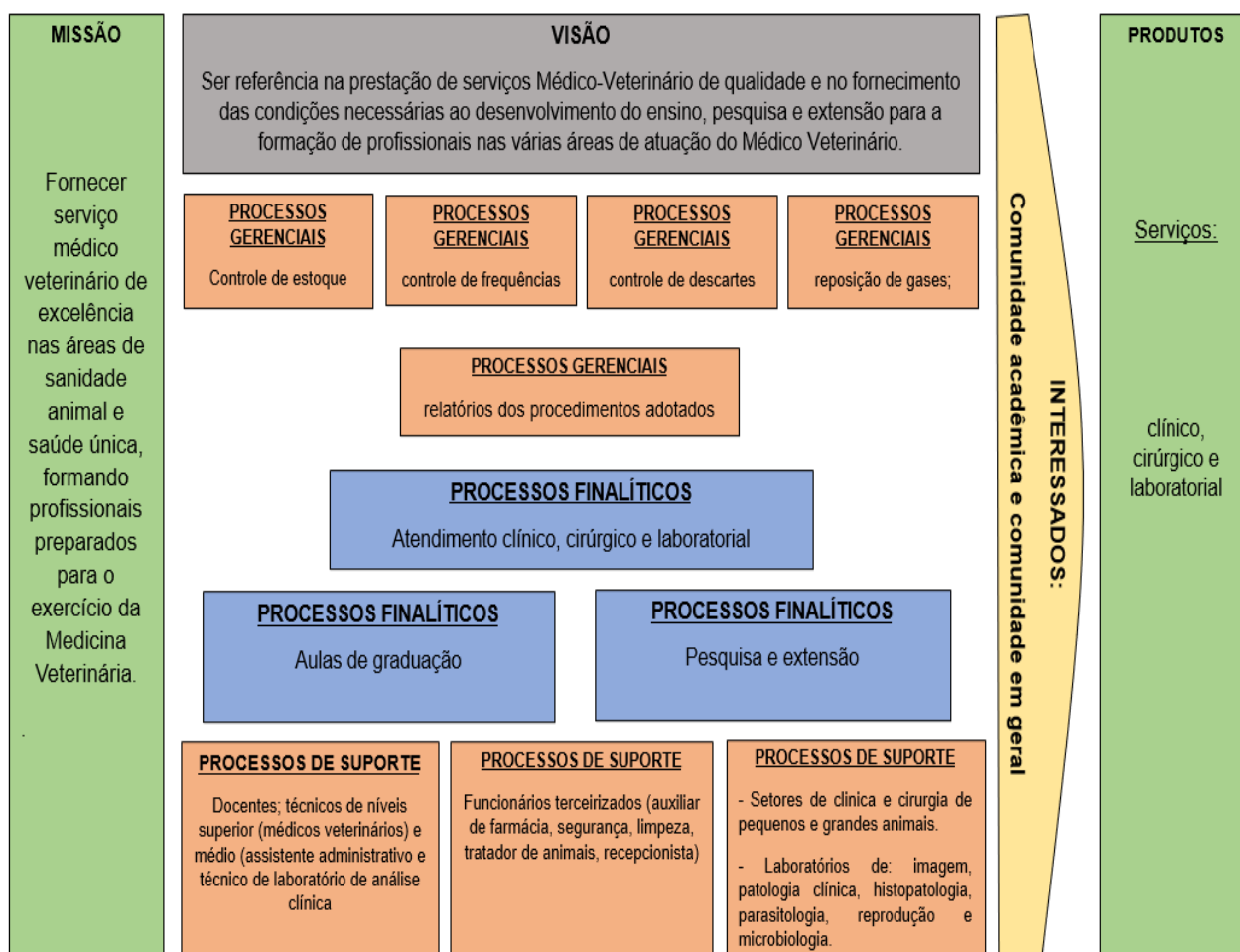

Figura 3. Estrutura Organizacional

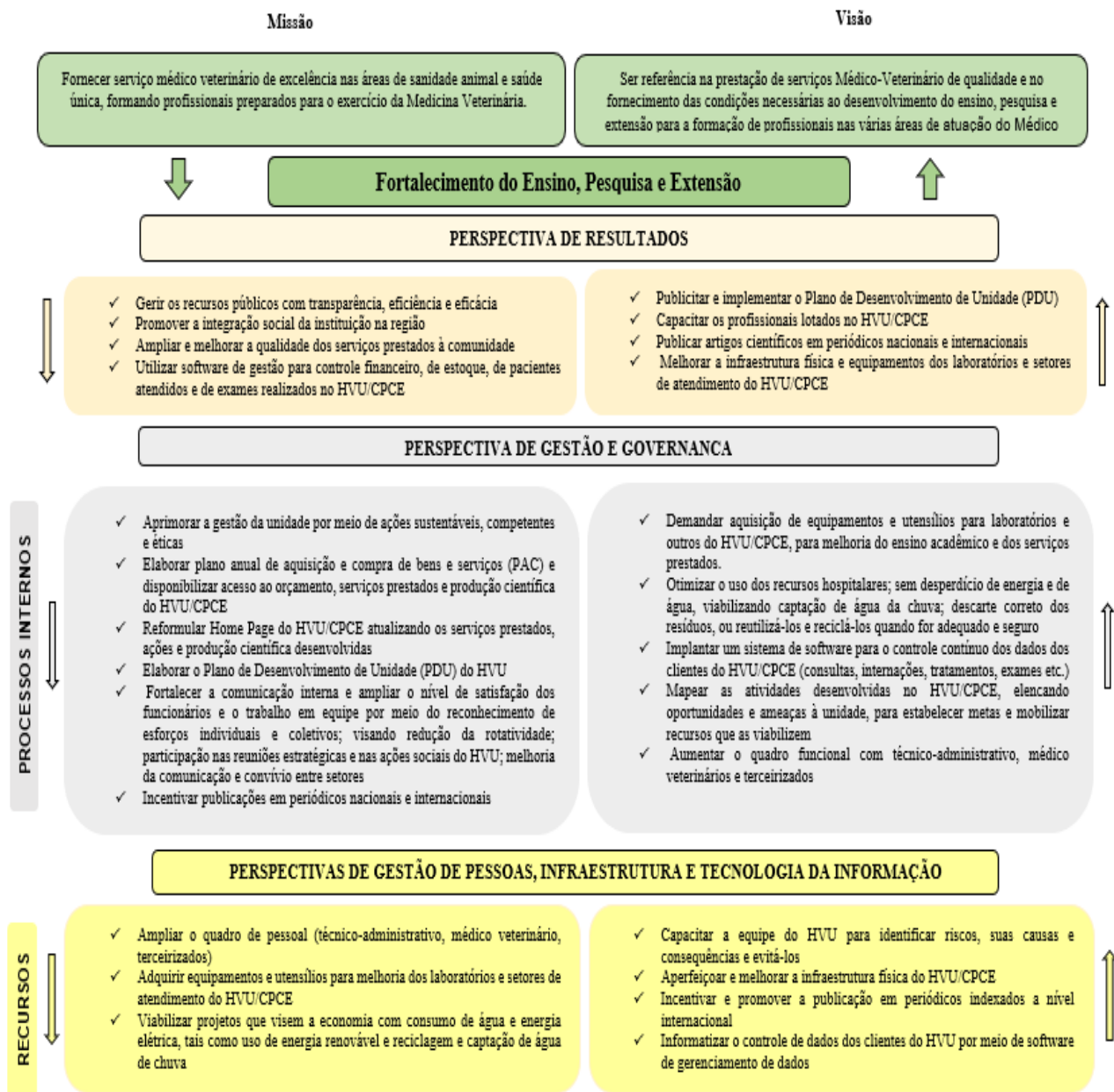
Principais Normas Direcionadoras da Unidade

O Hospital Veterinário Universitário da UFPI, sediado no CPCE, possui regimento próprio e obedece ao regime jurídico estabelecido pelo Decreto-Lei n°. 184/2009 de 11 de agosto de 2009, que versa sobre as atividades de atendimento médico-veterinários em unidades de saúde animal, com vistas à prestação de serviços de prevenção, diagnóstico e tratamento das doenças dos animais, a fim de promover a qualidade e segurança dos estabelecimentos, bem como estabelece os requisitos exigíveis quanto a

instalações e equipamentos e as regras relativas ao seu funcionamento (<https://www.ufpi.br/hospital-veterinario-universitario>).

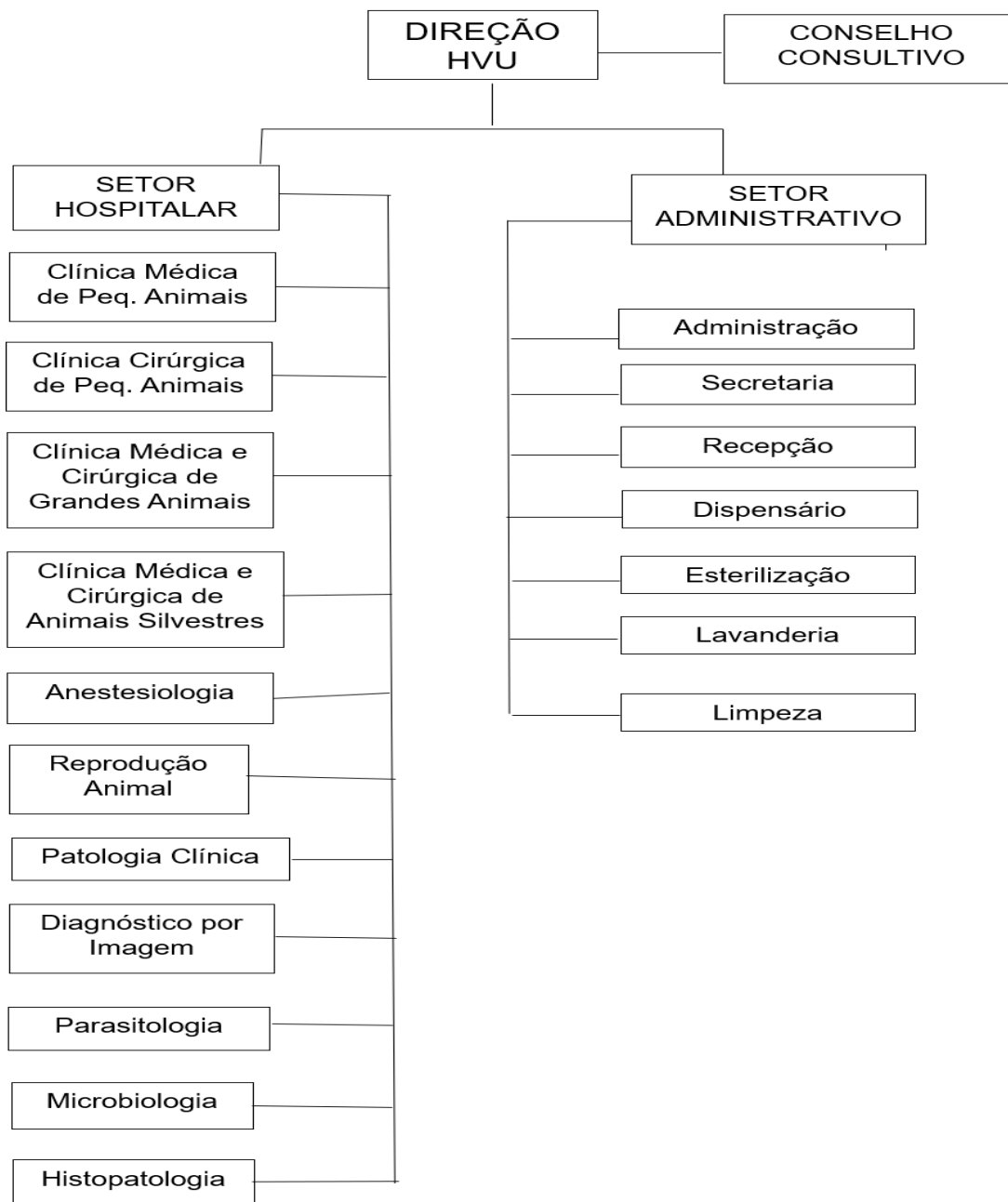
Competências das Subunidades e Setores da Unidade

O Hospital Veterinário Universitário do *Campus* Professora Cinobelina Elvas é composto por funções, descritas a seguir, junto ao organograma da unidade.

- **Direção (CD-4)**: A Diretoria é o órgão executivo encarregado de superintender, coordenar e fiscalizar as atividades da Unidade. A Diretoria é exercida pelo Diretor e, nas faltas e impedimentos deste, por um Chefe de Setor ou Técnico Administrativo Membro do Conselho Consultivo, indicado pelo mesmo.

- **Conselho Consultivo**: Representado pelo Diretor, chefes de cada setor, um representante dos Técnicos Administrativos e um representante discente matriculado em disciplina vinculada aos setores do Hospital.

- **Setor Hospitalar**:

- **Clínica Médica de Pequenos Animais**: Destinada ao atendimento clínico de cães e gatos e especialidades. Representado por um docente efetivo do curso de Bacharelado em Medicina Veterinária do CPCE, responsável permanente pela disciplina da área do setor.
- **Clínica Cirúrgica de Pequenos Animais**: Contempla os serviços cirúrgicos de tecidos moles e duros para cães e gatos e especialidades. Representado por um docente efetivo do curso de Bacharelado em Medicina Veterinária do CPCE, responsável permanente pela disciplina da área do setor.
- **Clínica Médica de Grandes Animais**: Contempla a clínica geral de equídeos, bovídeos, suínos e especialidades. Representado por um docente efetivo do curso de Bacharelado em Medicina Veterinária do CPCE, responsável permanente pela disciplina da área do setor.
- **Clínica Cirúrgica de Grandes Animais**: Contempla os serviços cirúrgicos de tecidos moles e duros para grandes animais e especialidades. Representado por um docente efetivo do curso de Bacharelado em Medicina Veterinária do CPCE, responsável permanente pela disciplina da área do setor.
- **Clínica Médica e Cirúrgica de Animais Silvestres**: Destinada ao atendimento clínico e cirúrgico de animais silvestres. Representado por um docente efetivo do curso de Bacharelado em Medicina Veterinária do CPCE, responsável permanente pela disciplina da área do setor.
- **Anestesiologia**: Contempla os serviços de anestesiologia para pequenos e grandes animais, além de animais silvestres. Representado por um docente efetivo do curso de Bacharelado em Medicina Veterinária do CPCE, responsável permanente pela disciplina da área do setor.

- Reprodução Animal: Destinado a realização de exames e procedimentos ao sistema reprodutor do macho e fêmea. Representado por um docente efetivo do curso de Bacharelado em Medicina Veterinária do CPCE, responsável permanente pela disciplina da área do setor.
- Patologia Clínica: Contempla os serviços de análises clínicas para animais domésticos, silvestres e exóticos. Representado por um docente efetivo do curso de Bacharelado em Medicina Veterinária do CPCE, responsável permanente pela disciplina da área do setor.
- Diagnóstico por Imagem: Realiza procedimento diagnóstico por imagem como radiologia e ultrassonografia para animais domésticos, silvestres e exóticos. Representado por um docente efetivo do curso de Bacharelado em Medicina Veterinária do CPCE, responsável permanente pela disciplina da área do setor.
- Parasitologia: Contempla os serviços de diagnóstico de doenças, parasitárias para animais domésticos, silvestres e exóticos. Representado por um docente efetivo do curso de Bacharelado em Medicina Veterinária do CPCE, responsável permanente pela disciplina da área do setor.
- Microbiologia: Contempla os serviços de diagnóstico de doenças infectocontagiosas e microbiológicas para animais domésticos, silvestres e exóticos. Representado por um docente efetivo do curso de Bacharelado em Medicina Veterinária do CPCE, responsável permanente pela disciplina da área do setor.
- Histopatologia: Realiza procedimentos de auxílio diagnóstico nos animais atendidos pelos setores de pequenos e grandes animais do hospital como histopatologia e citopatologia para animais domésticos, silvestres e exóticos. Representado por um docente efetivo do curso de Bacharelado em Medicina Veterinária do CPCE, responsável permanente pela disciplina da área do setor.

- Setor Administrativo:

- Administração: Contempla os serviços administrativos, documentais, controle das escalas dos terceirizados, assistência ao gerenciamento hospitalar e auditorias internas;
- Secretaria: Contempla os serviços de organização documental, preparação de ofícios.
- Recepção: Contempla os serviços de agendamento de consultas, procedimentos médicos e cobranças.
- Dispensário de medicamentos: Contempla os serviços de planejamento de compras e controle de estoque de fármacos.
- Esterilização: Realiza o recebimento, conferência, embalagem, esterilização, armazenamento e distribuição dos instrumentais cirúrgicos, roupas cirúrgicas e insumos

estéreis utilizados nos centros cirúrgicos de pequenos e grandes animais e nos consultórios.

- Lavanderia: Contempla o recebimento, conferência, lavagem dos instrumentais cirúrgicos e roupas cirúrgicas que são utilizados nos centros cirúrgicos de pequenos e grandes animais.
- Limpeza: Contempla os serviços de limpeza, higiene e desinfecção do ambiente hospitalar e entornos;

Perfil do quadro de pessoal permanente

No Quadro 2 estão descritos os cargos e funções do pessoal permanente do Hospital Veterinário Universitário do CPCE.

Quadro 2. Perfil do Quadro de Pessoal Permanente do Hospital Veterinário Universitário do CPCE.

SIGLA	CATEGORIA	CH	NOME DO SERVIDOR	CARGO	NÍVEL	FORMAÇÃO	TITULAÇÃO	FUNÇÃO	ATRIBUIÇÕES
HVU / CPCE	Técnico Administrativo	40	DAYANNE ANUNCIACAO SILVA DANTAS LIMA	MÉDICO VETERINARIO	E	Ensino superior	DOUTORADO	-	MÉDICO VETERINÁRIO
HVU / CPCE	Técnico Administrativo	40	FERNANDA VIEIRA HENRIQUE	MÉDICO VETERINARIO	E	Ensino superior	DOUTORADO	-	MÉDICO VETERINÁRIO
HVU / CPCE	Técnico Administrativo	40	ILKA CATARINA DE SANTIAGO CUNHA	MÉDICO VETERINARIO	E	Ensino superior	ESPECIALIZAÇÃO	-	MÉDICO VETERINÁRIO
HVU / CPCE	Técnico Administrativo	40	MARCIO SANTOS SILVA	ASSISTENTE EM ADMINISTRAÇÃO	D	Ensino superior	ESPECIALIZAÇÃO	-	ASSISTENTE EM ADMINISTRAÇÃO
HVU / CPCE	Docente	DE	DAVID GERMANO GONCALVES SCHWARZ	PROFESSOR DO MAGISTERIO SUPERIOR	Classe A - Adjunto A	Ensino superior	DOUTORADO	-	COORDENADOR DO LABORATÓRIO DE MICROBIOLOGIA

HVU / CPCE	Docente	DE	DENISE CERQUEIRA DE SOUSA	PROFESSOR DO MAGISTERIO SUPERIOR	Classe B - Assistente	Ensino superior	MESTRADO	-	COORDENADORA DO SETOR DE DIAGNÓSTICO POR IMAGEM
HVU / CPCE	Docente	DE	JULIO RODRIGUES PEREIRA JUNIOR	PROFESSOR DO MAGISTERIO SUPERIOR	Classe C - Adjunto	Ensino superior	DOUTORADO	-	COORDENADOR DO SETOR DE ANESTESIOLOGIA
HVU / CPCE	Docente	DE	MANOEL LOPES DA SILVA FILHO	PROFESSOR DO MAGISTERIO SUPERIOR	Classe D - Associado	Ensino superior	DOUTORADO	CD-4	DIRETOR DO HOSPITAL VETERINÁRIO UNIVERSITÁRIO / COORDENADOR DO LABORATÓRIO DE REPRODUÇÃO ANIMAL
HVU / CPCE	Docente	DE	MARCIA PAULA OLIVEIRA FARIAS	PROFESSOR DO MAGISTERIO SUPERIOR	Classe C - Adjunto	Ensino superior	DOUTORADO	-	COORDENADORA DO LABORATÓRIO DE PARASITOLOGIA
HVU / CPCE	Docente	DE	WAGNER COSTA LIMA	PROFESSOR DO MAGISTERIO SUPERIOR	Classe C - Adjunto	Ensino superior	DOUTORADO	-	COORDENADOR DO SETOR DE CIRURGIA DE PEQUENOS ANIMAIS
HVU / CPCE	Docente	DE	DEBORA COSTA VIEGAS DE LIMA	PROFESSOR DO MAGISTERIO SUPERIOR	Classe C - Adjunto	Ensino superior	DOUTORADO	-	COORDENADORA DO SETOR DE CLINICA E CIRURGIA DE ANIMAL SILVESTRES
HVU / CPCE	Docente	DE	LUCILENE DOS SANTOS SILVA	PROFESSOR DO MAGISTERIO SUPERIOR	Classe C - Adjunto	Ensino superior	DOUTORADO	-	COORDENADORA DO LABORATÓRIO DE PATOLOGIA CLINICA VETERINÁRIA
HVU / CPCE	Docente	DE	TATIANE FURTADO DE CARVALHO	PROFESSOR DO MAGISTERIO SUPERIOR	Classe C - Adjunto	Ensino superior	DOUTORADO	-	COORDENADORA DO LABORATÓRIO DE HISTOPATOLOGIA
HVU / CPCE	Docente	DE	AGUARDANDO HOMOLOGAÇÃO DO CONCURSO PÚBLICO	PROFESSOR DO MAGISTERIO SUPERIOR		Ensino superior	DOUTORADO		COORDENADOR DO SETOR DE CLINICA MÉDICA DE PEQUENOS ANIMAIS
HVU / CPCE	Docente	DE	AGUARDANDO HOMOLOGAÇÃO DO CONCURSO PÚBLICO	PROFESSOR DO MAGISTERIO SUPERIOR		Ensino superior	DOUTORADO		COORDENADORA DO SETOR DE CLINICA E CIRURGIA DE GRANDES ANIMAIS

Perfil do quadro de pessoal terceirizado

No Quadro 3 estão descritos os cargos e funções do pessoal terceirizado do Hospital Veterinário Universitário do CPCE.

Quadro 3. Perfil do Quadro de Pessoal Terceirizado do Hospital Veterinário Universitário do CPCE

CENTRO/ CAMPUS	UNIDADE E DE LOTAÇÃO	SIGLA	NOME DO FUNCIONÁRIO	CARGO	FORMAÇÃO	ATRIBUIÇÕES
CPCE	HVU-BJ / CPCE	Recepção	Daiane Saldanha Santiago	Operador de Microcomputador	Graduação	Atuar em serviços de apoio administrativo nos mais variados ramos de atividade, em serviços de informática e de correio; organizar a rotina de serviços e realizar entrada e transmissão de dados, operando teleimpressores e microcomputadores; atender as necessidades de usuários internos e externos. Realizar outra atividade correlatas.
CPCE	HVU-BJ / CPCE	Bloco IV	Daniilo Pereira da Rocha	Servente de limpeza Hospitalar	Ensino Médio	<p>Os serviços correspondentes a limpeza, conservação e higienização das dependências do HVU/CPCE que deverão ser executados conforme discriminação seguinte:</p> <p>Áreas internas/externas:</p> <p>I – diariamente</p> <ul style="list-style-type: none"> • Varrer todas as dependências • Remover, com pano úmido, o pó das mesas, cadeiras, poltronas, armários, arquivos, prateleiras, peitoris, caixilhos das janelas, bem como dos demais móveis existentes, inclusive aparelhos elétricos, extintores de incêndio e outros similares; • Retirar o pó dos aparelhos telefônicos e microcomputadores com flanelas e produtos adequados; • Limpar pisos, paredes, portas, divisórias e vidros; • Limpar e desinfetar os banheiros com saneante domissanitário e coletar o respectivo lixo, no mínimo 2 (duas) vezes por dia e sempre que se fizer necessário; • Limpar pias e eletrodomésticos da copa; • Limpar os corrimãos; • Abastecer com papel toalha os banheiros, salas de atendimento e internamento, laboratórios e centros cirúrgicos sempre que se fizer necessário; • Abastecer com sabonete líquido e papel higiênico os banheiros sempre que se fizer necessário; • Retirar o lixo das salas, banheiros, copa, recepção, salas de atendimento e internamento, laboratórios e centros cirúrgicos pelo menos 2 (duas) vezes por dia e sempre que se fizer necessário; • Recolher lixo biológico de salas de atendimento e internamento, laboratórios e centros cirúrgicos sempre que necessário; • Lavar panos e utensílios hospitalares que tenham tido contato com material biológico (instrumentais cirúrgicos, panos de campo, jaquetões, e outros) sempre que se fizer necessário; • Irrigar diariamente os jardins no período de estiagem, ou sempre que necessário; • Proceder diariamente a limpeza das áreas ajardinadas, retirando toda espécie de lixo; <p>Executar os demais serviços considerados essenciais para um ambiente limpo e higienizado, não abarcados pelos itens acima, que compreendem a necessidade de uma frequência diária;</p> <p>Obs: caso exista sistema de coleta seletiva na UFPI, os lixos deverão ser coletados e encaminhados para o sistema de coleta público separadamente, de acordo com a respectiva categoria, conforme orientações da fiscalização do contrato.</p> <p>II- a cada 2 (dois) dias</p> <ul style="list-style-type: none"> • Varrer a área externa; <p>III- semanalmente</p> <ul style="list-style-type: none"> • Limpar portas e batentes e divisórias; • Retirar manchas de pisos, paredes, divisórias, portas e vidros; • Lustrar todo mobiliário envernizado e encerado; • Limpar forrações de couro ou de material sintético em assentos, cadeiras e poltronas; • Limpar e polir todos os metais, como válvulas, registros, sifões, fechaduras, dentro outros; • Lavar os balcões e os pisos vinílicos com detergente, encerar e lustrar; • Passar pano úmido com saneantes domissanitários ou álcool no telefones; • Limpar os espelhos 3 (três) vezes por semana e sempre que se fizer necessário; • Retirar o pó e os resíduos dos quadros em geral; • Remover os tapetes para efetuar sua limpeza;
CPCE	HVU-BJ / CPCE	Bloco II e III	Luiza da Rocha Messias	Servente de limpeza Hospitalar	Ensino Médio	

						<ul style="list-style-type: none"> Limpar os vidros e as fachadas envidraçadas (face interna/externa); Lavar com saneante domissanitário a copa; Executar os demais serviços considerados essenciais para um ambiente limpo e higienizado, não abarcados pelos itens acima, que compreendem a necessidade de uma frequência semanal. <p>IV- mensalmente</p> <ul style="list-style-type: none"> Proceder a limpeza completa do todo o auditório, envolvendo carpete, cadeiras, balcão, paredes, portas e demais móveis/equipamentos que o compõem; Limpar livros e periódicos, estantes, e armário quando existentes; Limpar todas as luminárias por dentro e por fora; Limpar forros, paredes e rodapés; Limpar, engraxar e lubrificar portas, grades, basculantes, caixilhos, janelas de ferro e outros similares; Lavar o terraço e a área destinada a garagem/estacionamento; Limpar e/ou lavar a área que abriga a central de ar condicionado e os depósitos; Executar os demais serviços considerados essenciais para um ambiente limpo e higienizado, não abarcados pelos itens acima, que compreendem a necessidade de uma frequência mensal. <p>V- trimestralmente</p> <ul style="list-style-type: none"> Lavar a face externa de todos os vidros, ressaltando que, para a realização da presente tarefa, a empresa deverá observar rigorosamente as normas de prevenção de acidentes e segurança do trabalho; Executar os demais serviços considerados essenciais para um ambiente limpo e higienizado, não abarcados pelos itens acima, que compreendem a necessidade de uma frequência trimestral. <p>O rol de tarefas e de periodicidade listado nos itens acima é apenas exemplificativo, podendo ser exigidas outras atividades não constantes nele, bem como uma frequência diferenciada daquela determinada, em razão de necessidade e adequação dos serviços, para que estes atendam a contento a demanda existente de um hospital.</p> <p>Os produtos a serem utilizados deverão observar os cuidados de conservação de todos os bens móveis e imóveis que compõem o patrimônio do HVU/CPCE.</p> <p>Deverão ser utilizados produtos inodoros ou de odor agradável e suave.</p>
CPCE	HVU-BJ / CPCE	Dispensário	Wando Marinho Ferreira Ricardo	Operador de Microcomputador	Especialização	Atuar em serviços de apoio administrativo nos mais variados ramos de atividade, em serviços de informática e de correio; organizar a rotina de serviços e realizar entrada e transmissão de dados, operando teleximpressores e microcomputadores; atender as necessidades de usuários internos e externos. Realizar outras atividade correlatas.
CPCE	HVU-BJ / CPCE	Secretaria	Ilaina dos Santos Araújo	Operador de Microcomputador	Ensino Médio	
CPCE	HVU-BJ / CPCE	Baias Bloco I e II	Domingos Lucas dos Santos	Tratador de Animais	Ensino Fundamental completo	Manejar, alimentar e monitorar a saúde e o comportamento de animais. Condicionar e adestrar animais. Sob orientação de veterinários e técnicos, tratar sanidade de animais, manipulando e aplicando medicamentos e vacinas, higienizar animais e recintos; aplicar técnicas de inseminação e castração. Realizar atividades de apoio, assessorando em intervenções cirúrgicas, exames clínicos e radiológicos, pesquisas, necropsias e sacrifícios de animais. Realizar outras atividade correlatas.
CPCE	HVU-BJ / CPCE	HOSPITAL	Gutemberg Barbosa Guerra	Vigilante	Ensino Médio	Realização de rondas ostensivas; proteger a incolumidade física das pessoas e a integridade do patrimônio; atuar como "força de pronta resposta" na averiguação de alarmes ou situações suspeitas de violação da segurança da organização; intervenção em situações onde seja necessário uso da força física por parte da segurança patrimonial; controlar, coordenar e fiscalizar o trânsito de pessoas e veículos nas vias internas; prevenção e combate a incêndio; remoção de acidentados ou vítimas de mal súbito ao pronto socorro.
CPCE	HVU-BJ / CPCE	HOSPITAL	Hyago Saldanha Santiago	Vigilante	Ensino Médio	
CPCE	HVU-BJ / CPCE	HOSPITAL	Robson Braga Costa	Vigilante	Ensino Médio	
CPCE	HVU-BJ / CPCE	HOSPITAL	Alexandro Soares de Aragão	Vigilante	Ensino Fundamental	

Perfil do quadro de pessoal bolsista

Na atualidade, o Hospital Veterinário Universitário não conta com bolsistas.

Quadro 4: Rol dos responsáveis pela unidade no ano de 2022

Unidade/Sub-unidade	Função	Nº ato da Reitoria de Designação	Nome	Cargo	E-mail pessoal institucional	Telefone Institucional	Mandato	
							Início	Término
HVU-BJ/CPCE	Médica Veterinária	Nº 1584/21	Ilka Catarina de Santiago Cunha	Diretor	Catarina.santiago@ufpi.edu.br	(89) 3562-1205	03/01/2022	22/01/2022
HVU-BJ/CPCE	Médica Veterinária	Nº 492/22	Fernanda Vieira Henrique	Diretor	dra.fernandahenrique@ufpi.edu.br	(89) 3562-1205	23/05/2022	06/06/2022
HVU-BJ/CPCE	Médica Veterinária	Nº 1071/22	Dayanne Anunciação Silva Dantas Lima	Diretor	dayanneasdl@ufpi.edu.br	(89) 3562-1205	25/10/2022	03/11/2022

IX. ESTRATÉGIAS E DESEMPENHO DA UNIDADE

Quadro 5: ACOMPANHAMENTO DO PLANEJAMENTO DA UNIDADE (CONFORME PDI 2020-2024 e o PDU 2020-2022)

PAINEL DE ESTRATÉGIAS E TAREFAS											
UNIDADE			HVU-BJ/CPCE				ANO				2022
ITEM	IdPDT¹	META	ESTRATÉGIA	PLANO DE AÇÕES 2022				ATRIBUÍDO²	ORIGEM³	ACOMPANHAMENTO	
				1º Trimestre	2º Trimestre	3º Trimestre	4º Trimestre			FINALIZADA	EVIDENCIAR
1	1	Gerir recursos públicos com competência, sustentabilidade e ética	Divulgação orçamentária trimestralmente, através dos canais de comunicação da UFPI e Portal Transparência do Governo Federal	-	-	-	Informar sobre serviços prestados, ações adotadas, prestação de contas e orçamento no HVU-BJ	Administração	PDI/PDU HVU-BJ		
2.1	4,10	4. Otimizar as atividades e serviços desenvolvidos no HVU-BJ/CPCE	Aumentar o quadro funcional com 3 técnicos nível superior para os laboratórios de doenças Parasitárias, Anatomia patológica e Microbiologia Veterinária.	-	-	-	Solicitação da expansão do quadro funcional.	Administração	PDI/PDU HVU-BJ		
2.2		10. Ampliar o quadro funcional defasado com técnico-administrativo, médico veterinários e terceirizados	Implantar sistema de informação hospitalar em todo o HVU-BJ	-	-	-	Solicitação do um Sistema de informação Hospitalar para o HVU-BJ;				

2.3			Incentivar e simplificar a comunicação entre setores;				Estudar a implantação de sistema on-line entre os setores do HVU-BJ			
3	2	Capacitar os profissionais lotados no HVU-BJ	Implantar e/ou encaminhar para cursos de capacitação profissional direcionados as necessidades dos servidores públicos lotados no HVU-BJ	-	-	-	Desenvolver o planejamento para aplicação nos trimestres subsequentes	Administração	PDI/PDU HVU-BJ	
4	6,8,9	6. Melhorar a infraestrutura física e equipamentos dos laboratórios e setores de atendimento do HVU-BJ/CPCE 8. Elaborar plano anual de aquisição e compra de bens e serviços (PAC) 9. Otimizar o uso dos recursos hospitalares;	Melhorar e aperfeiçoar a infraestrutura do HVU-BJ e equipamentos	-	-	-	Planejar a adquirir recursos para manutenção da infraestrutura do HVU considerando suas necessidades; Finalização da estrutura da sala de pré-anestesia do Centro Cirúrgico e Bretes do setor de Grandes Animais; Viabilizar a aquisição de aparelhos de monitoramento anestésicos para grandes animais; Viabilizar recursos para a aquisição de	Administração	PDI/PDU HVU-BJ	

							<p>microscópios para os laboratórios de anatomia patológica, Patologia Clínica e Parasitologia veterinária;</p> <p>Aquisição de Microscópio de imunofluorescência para criação do setor de sorologia e diagnóstico sorológico para doenças parasitárias e infecciosas.</p> <p>Instalação da lavadora Industrial do setor de Cirurgia.</p>				
5	6,8	<p>6. Melhorar a infraestrutura física e equipamentos dos laboratórios e setores de atendimento do HVU/CPCE</p> <p>8. Elaborar plano anual de aquisição e compra de bens e serviços (PAC)</p>	<p>Informação sobre os setores; identificar quais os eventos de risco, suas causas e consequências para cada setor; mensurar os riscos, identificar e avaliar os controles; definir ações de resposta aos riscos em função do seu nível</p>	-	-		<p>Capacitação do pessoal de setores para identificar riscos, suas causas e consequências para cada setor</p>	Administração	PDI/PDU HVU-BJ		
6.1		<p>6. Melhorar a infraestrutura física e equipamentos dos laboratórios e setores de</p>	<p>Usar adequadamente os recursos hospitalares;</p>	-	-	-	<p>Avaliação da rede elétrica do HVU-BJ;</p> <p>Modernização da rede e circuitos elétricos;</p>	Administração	PDI/PDU HVU-BJ		

6.2	6,8	atendimento do HVU-BJ/CPCE 8. Elaborar plano anual de aquisição e compra de bens e serviços (PAC)	Fazer uso e descarte correto dos resíduos Hospitalares				Implementação de coletores de resíduos Hospitalares em diversos setores do HVU-BJ;				
7.1	2	Capacitar os profissionais lotados no HVU-BJ	Alavancar o nível de satisfação dos funcionários;				Estudo preliminar quanto a satisfação laboral	Administração	PDI/PDU HVU-BJ		
7.2			Fixar os funcionários terceirizados nos setores do HVU-BJ				Viabilizar junto a PRAD e às empresas terceirizadoras, treinamento aos funcionários Interceder junto a PRAD a manutenção de funcionários terceirizados experientes no setor				
8	8,9	8. Elaborar plano anual de aquisição e compra de bens e serviços (PAC) 9. Otimizar o uso dos recursos hospitalares;	Avaliar os recursos utilizados e fazer adequações n PAC						PDI/PDU HVU-BJ		

9	3,7	<p>3. Publicitar e implementar o Plano de Desenvolvimento de Unidade (PDU) e atividades</p> <p>7. Publicar artigos científicos em periódicos nacionais e internacionais</p>	<p>Publicar o regimento interno através dos canais de comunicação da UFPI visando a reestruturação hierárquica e administrativa institucional e as atividades desenvolvidas no HVU, bem como o conhecimento científico gerado</p>	-	-	-	Regulamentação de todos os setores, cargos e prestação de serviços referentes ao HVU	Administração		
10	5	<p>Aquisição e Implantar um sistema de software para o controle contínuo dos dados dos clientes do HVU/CPCE (consultas, internações, tratamentos, exames etc.)</p>	<p>Levantar os benefícios gerados pela utilização de sistema computacional de gerenciamento, verificando os benefícios de sua utilização e otimização de recursos e tempo.</p>	-	-	-	Realizar cotação com vistas a aquisição	Administração	PDI/PDU HVU-BJ	

QUADRO 6: PAINEL DE METAS

PAINEL DE METAS

UNIDADE															
HOSPITAL VETERINÁRIO UNIVERSITÁRIO HVU-BJ / CPCE															
6.5 TEMA ESTRATÉGICO															
GESTÃO DE GOVERNANÇA															
ITEM	IDPDE¹	OBJETIVO	METAS	CENÁRIO			SITUAÇÃO				RESPONSÁVEL²	ACOMPANHAMENTO	APOIO	INTERESADO	
				ATUAL	2022	2020	2021	2022	CONCLUÍDA (sim, não, parcialmente)	EVIDENCIAR (métrica / avaliação)					
1	6.5.1	Gerir recursos públicos com competência, sustentabilidade e ética	Mapear as atividades desenvolvidas no HVU-BJ/CPCE, elencando angariar recursos para melhoria dos serviços e excluir ameaças	Não existe	80%		20%			Administração HVU-BJ/CPCE	Parcialmente	Em andamento	---		HVU-BJ/CPCE
2	6.5.2	Capacitar os profissionais lotados no HVU-BJ	Promover cursos e treinamentos para capacitação da equipe e estimular, capacitação individual, quando for o caso	Não existe	80%		20%			Administração HVU-BJ/CPCE	Parcialmente	Em andamento	---		HVU-BJ/CPCE
3	6.5.3	Publicar e implementar o Plano de Desenvolvimento de Unidade (PDU)	Elaborar e atualizar o Plano de Desenvolvimento de Unidade (PDU)	100% elaborado	100% Implementado		100% implementado			Administração HVU-BJ/CPCE	Sim	100% (Evidenciado no Painel 1 de Metas Concluídas)	---		HVU-BJ/CPCE
4	6.5.4	Otimizar as atividades e serviços desenvolvidos no HVU-BJ/CPCE	Otimizar ações visando eficiência no serviço prestado do HVU-BJ/CPCE	Não existe	100% implementado		60% Implementado			Administração HVU-BJ/CPCE	Sim	100% (Evidenciado no Painel 1 de Metas Concluídas)	---		HVU-BJ/CPCE

5	6.5.5	Elaborar projeto de implantação de software para controle dos serviços prestados	Aquisição e implantação de um sistema de software para o controle contínuo dos dados dos clientes do HVU-BJ/CPCE (consultas, internações, tratamentos, exames etc.)	Não existe	0%	0%			Administração HVU-BJ/CPCE	Não	0% (Evidenciado no Painel 3 de Metas Não Concluídas)	---		HVU-BJ/CPCE
6	6.5.6	Demandar aquisição de equipamentos e utensílios, reforma e/ou ampliação para os laboratórios e outros setores do HVU-BJ/CPCE	Melhorar a infraestrutura física e equipamentos dos laboratórios e setores de atendimento do HVU-BJ/CPCE	50%	90%	70%			Administração HVU-BJ/CPCE	Parcialmente	90% Em andamento (Evidenciado no Painel 2 de Metas Atingidas Parcialmente)	---		HVU-BJ/CPCE
7	6.5.7	Elaborar programas de incentivo à publicação de trabalhos desenvolvidos no HVU-BJ/CPCE	Publicar artigos científicos em periódicos nacionais e internacionais de trabalhos desenvolvidos no HVU-BJ/CPCE	Não existe	80%	20%			Administração HVU-BJ/CPCE	Parcialmente	80% Em andamento (Evidenciado no Painel 2 de Metas Atingidas Parcialmente)	---		HVU-BJ/CPCE
8	6.5.8	Elaborar plano anual de aquisição e compra de bens e serviços (PAC)	Aquisição de bens e serviços através do PAC	Atualizar e encaminhar (PAC) anualmente	100%	-			Administração HVU-BJ/CPCE	Sim	100% (Evidenciado no Painel 1 de Metas Concluídas)	---		HVU-BJ/CPCE

9	6.5.9	Otimizar o uso dos recursos hospitalares;	Implantar medidas para evitar desperdícios, tais como: redução de impressão de documentos, captação e uso de água da chuva; reciclagem de material, se adequado e seguro	Não existe	80% implementado		40% Implementado		Administração HVU-BJ/CPCE	Parcialmente	80% Em andamento (Evidenciado no Painel 2 de Metas Atingidas Parcialmente)	---		HVU-BJ/CPCE
10	6.5.10	Ampliar o quadro funcional de técnicos-administrativo, médicos veterinários e terceirizados	Nomeação e posse de técnicos e veterinários aprovados e/ou redistribuição e contratação de terceirizados	-	80% implementado		40% Implementado		Administração HVU-BJ/CPCE	Parcialmente	80% Em andamento (Evidenciado no Painel 2 de Metas Atingidas Parcialmente)	---		HVU-BJ/CPCE
11	6.5.11	Atualizar o Regimento interno do VU-BJ/CPCE	Atualizar 100% do Regimento interno do HVU-BJ/CPCE	100% Elaborado	100% Implementado		60% imolementado		Administração HVU-BJ/CPCE	Sim	100% (Evidenciado no Painel 1 de Metas Concluídas)	---		HVU-BJ/CPCE
12	6.5.12	Possuir página eletrônica e realizar atualizações frequentes	Criar página eletrônica e realizar atualizações frequentes	80%	100% Implementado	100%	Atualizar no mínimo uma (1) vez por mês		Administração HVU-BJ/CPCE	Sim	100% (Evidenciado no Painel 1 de Metas Concluídas)	---		HVU-BJ/CPCE

X. GESTÃO ORÇAMENTÁRIA E FINANCEIRA

I. Quadro 7: Recursos de custeio

Ações do Governo	PTRES - Programa de Trabalho Resumido	Natureza da Despesa	Recursos de Custeio (R\$)			
			Dotação	Empenhado	Liquidado	Pago
20 RK - FUNCIONAMENTO DE INSTITUIÇÕES FEDERAIS DE ENSINO SUPERIOR	170314	MATERIAL DE CONSUMO	74.621,99	73.760,42	64.080,47	57.337,80

II. Quadro 8: Recursos de Capital

Ações do Governo	PTRES - Programa de Trabalho Resumido	Natureza da Despesa	Recursos de Capital (R\$)			
			Dotação	Empenhado	Liquidado	Pago
20 RK - FUNCIONAMENTO DE INSTITUIÇÕES FEDERAIS DE ENSINO SUPERIOR	170314	EQUIPAMENTOS E MATERIAL PERMANENTE	99.000,00	99.000,00	70.500,00	-

III. Resultados alcançados

Para o funcionamento da rotina de atendimento do Hospital Veterinário Universitário – HVU/CPCE existe a necessidade de matérias de consumo de uso veterinário, para realizar os atendimentos, especialmente os casos de urgência, emergência e cirurgia. Além disso o HVU/CPCE destina-se a pesquisa, ensino e extensão atendendo assim a demanda de aulas práticas do curso de medicina veterinária, projetos de extensão e parte das pesquisas do curso de pós graduação em zootecnia.

Aquisição de equipamentos para atender as necessidades do Laboratório de Patologia Clínica Veterinária do Hospital Veterinário Universitário do CPCE – HVU/CPCE/UFPI para manutenção das atividades de ensino, pesquisa e extensão e rotina de atendimentos.

XI. INFRAESTRUTURA

Quadro 9: Infraestrutura

Ambientes/Salas	Previsto		Realizado	
	Quantidade	Área(m ²)	Quantidade	Área(m ²)
Sala de Raio X	1	45,24 m ²	Andamento	80%
Ambulatório – setor de clínica e cirurgia de animais silvestres	5	22,65 m ²	5 - Ambulatórios – setor de clínica e cirurgia de animais silvestres	22,65 m ²
Total		67,89 m²		22,65 m²

As reformas no setor de Silvestres são necessárias para viabilizar o atendimento clínico e cirúrgico de animais silvestres para atender demandas da região como por exemplo acordo de cooperação técnica com a empresa CS grãos do Piauí para recebimento de animais nativos do bioma cerrado.

A Reforma no setor de diagnóstico por imagem (sala de raio X) se faz necessária para viabilizar exames auxiliando no diagnóstico clínico dos animais atendidos no HVU-BJ/CPCE.

XII. CONTEUDOS ESPECIFICOS DA UNIDADE

ORGANIZAÇÃO ACADÊMICA

Política de ensino

O Hospital Veterinário Universitário sediado no Campus “Profa Cinobelina Elvas” (HVU/CPCE) é um órgão suplementar ligado à Reitoria da Universidade Federal do Piauí, tem como política de ensino prioritária servir de laboratório prático aos estudantes do Curso de Bacharelado de Medicina Veterinária do CPCE/ UFPI, através do desenvolvimento de atividades acadêmicas de ensino, pesquisa, extensão e inovação, bem como àquelas dos demais curso de graduação do CPCE e, também, oferece apoio às disciplinas dos cursos de pós-graduação existente no Campus.

O laboratório de clínica médica de cães e gatos, clínica médica de grandes animais, patologia clínica, centro cirúrgico, parasitologia veterinária, microbiologia animal, histopatologia, diagnóstico por imagem e reprodução animal serão utilizados para atendimento como parte das aulas práticas das disciplinas vinculadas. Cada docente desenvolverá uma metodologia de ensino própria e adequada à transmissão do conteúdo para o discente, com vistas à consolidação do conhecimento teórico, tendo como foco principal o fazer por parte dos discentes

Quanto ao atendimento dos laboratórios como parte das aulas práticas das disciplinas da graduação:

- **Laboratório de Clínica Médica de Cães e Gatos:** atende as demandas de aulas práticas das disciplinas de clínica médica e clínica das intoxicações. É utilizado, também, como suporte a outras disciplinas que necessitem utilizar animais para melhor fixação do conhecimento por parte dos discentes. Fazem parte das disciplinas que utilizarão esse laboratório a semiologia veterinária, patologia clínica, clínica cirúrgica, para avaliação de paciente em pré-operatório, terapêutica, dentre outras.

- **Centro Cirúrgico:** atende as demandas de aulas práticas das disciplinas técnica cirúrgica, anestesiologia, terapêutica, obstetrícia e clínica cirúrgica.
- **Laboratório de Parasitologia Veterinária:** atende as demandas de aulas práticas das disciplinas parasitologia veterinária e doenças parasitárias dos animais domésticos.
- **Laboratório de Microbiologia Animal:** atende as demandas de aulas práticas das disciplinas microbiologia veterinária I, microbiologia veterinária II e doenças infecciosas dos animais domésticos.
- **Laboratório de Patologia Clínica:** atende as demandas de aulas práticas das disciplinas patologia clínica veterinária e bioquímica clínica.
- **Laboratório de Histopatologia animal:** atende as demandas das aulas práticas da disciplina histopatologia.
- **Laboratório de Reprodução Animal:** atende as demandas de aulas práticas das disciplinas biotecnologia, fisiopatologia da reprodução da fêmea e fisiopatologia da reprodução dos machos
- **Laboratório de Diagnóstico por Imagem:** atenderá as demandas das aulas práticas da disciplina diagnóstico por imagem
- **Laboratório de Clínica Médica de Grandes Animais:** atende as demandas de aulas práticas das disciplinas clínica médica e cirúrgica de ruminantes e clínica médica e cirúrgica de equinos.

Políticas de extensão e cultura

Desde ano de 2016 é oferecido à comunidade acadêmica e a sociedade bonjesuense o projeto de extensão “Pet Saudável” o qual será continuado pelos próximos anos. Este trata-se de uma iniciativa surgida a partir da observação de que os alunos de graduação em medicina veterinária necessitavam de oportunidade para aplicarem os conhecimentos teóricos e, com isso, adquirirem mais confiança nas atividades práticas relacionadas à área de Clínica Médica. Surgiu também como uma forma de ofertar a comunidade mais carente de Bom Jesus-PI serviços médicos veterinários de qualidade e, ao mesmo tempo, aproveitar a oportunidade para repassar informações sobre guarda responsável de cães e gatos. Nesse projeto, os alunos executarão as atividades de consultas, coleta de material para exames, realização de exames laboratoriais, preparação de protocolos terapêuticos e acompanhamento dos pacientes em tratamento, sempre sob a supervisão de professores e técnicos médicos veterinários ligados ao projeto. Também os alunos trabalharão preparando materiais didáticos, como folders e banners, que serão utilizados nos dias de atividades de campo. Docentes envolvidos no projeto: Antônio Augusto Nascimento Machado Júnior (Docente, Coordenador); Márcia Paula Oliveira Farias (Docente, Executor Colaborador); Felicianna Clara Fonsêca Machado (Docente, Executor Colaborador); Larissa Maria Feitosa Gonçalves (Docente, Executor Colaborador); Manoel Lopes da Silva Filho (Docente, Executor Colaborador); Wagner Costa Lima (Docente, Executor Colaborador). Técnicos Administrativos envolvidos no projeto: Dayanne Anunciação Dantas Lima (Médica Veterinária); Jefferson Rodrigues Araújo (Médico Veterinário); Marcela Maria de Almeida Amorim (Médica Veterinária).

A implantação do projeto de extensão intitulado “Controle de Natalidade e Guarda Responsável de Cães e Gatos” no Campus Prof^a Cinobelina Elvas da Universidade Federal do Piauí no município de Bom Jesus, vem suprir a carência da assistência veterinária na região através da formação de médicos veterinários atualizados na área de clínica cirúrgica, desde o ano de 2016. O projeto tem como objetivo realizar consultas em ambulatório de caráter cirúrgico, diagnosticando e tratando as doenças de pequenos animais, assim como prestar esclarecimento e conhecimento sobre manejo e saúde animal aos seus proprietários; cirurgias de castração em cães e gatos; palestras educativas direcionadas aos tutores sobre posse responsável e cuidados básicos com os animais; elaboração e confecção de cartilhas e folders educativos e formação de grupo de estudo com alunos e professores. Nos atendimentos haverá participação contínua de alunos da graduação

promovendo interação entre alunos, professores e a comunidade, favorecendo a extensão, o ensino e a pesquisa. Docentes envolvidos no projeto: Wagner Costa Lima (Docente, Coordenador); Antonio Augusto Nascimento Machado Júnior (Docente, Executor Colaborador); Manoel Lopes da Silva Filho (Docente, Executor Colaborador). Técnicos Administrativos envolvidos no projeto: Dayanne Anunciação Dantas Lima (Médica Veterinária); Marcela Maria de Almeida Amorim (Médica Veterinária).

Em parceria com a secretaria municipal de saúde de Bom Jesus é oferecido o projeto intitulado “Médico Veterinário da Família”, a comunidade beneficiada são famílias que residem nos bairros Chapadinha e Morro do Frei no município de Bom Jesus / PI. O projeto desenvolve atividades de promoção a saúde na Atenção Básica, espera-se que o projeto possa auxiliar na promoção em saúde do município, diminuindo os fatores de risco e os agravos à saúde da população através da elaboração de mecanismos que reduzam as situações de vulnerabilidade da população, promovendo ao indivíduo e ao coletivo, através da busca de qualidade de vida e estímulo ao autocuidado. Docentes envolvidos no projeto: Márcia Paula Oliveira Farias (Docente, Coordenador); Glenda Lidice de Oliveira Cortez Marinho (Docente, Coordenador Adjunto); David Germano Gonçalves Schwarz (Docente, Orientador); Júlio Rodrigues Pereira Júnior (Docente, Executor Colaborador); Antônio Augusto Nascimento Machado Júnior (Docente, Executor Colaborador).

A partir do ano de 2018 foi oferecido a comunidade acadêmica e a sociedade bonjesuense o projeto de extensão “Assistência Veterinária Itinerante a Ruminantes e Equídeos no Município de Bom Jesus-PI e Municípios Circunvizinhos” com cadastro PJ10/18-CPCE-048-09/19-NV. Surgiu quando observamos que a região sul do Piauí, onde se encontra inserido o Campus Professora Cinobelina Elvas – CPCE/UFPI, possui um potencial agropecuário, com várias pequenas propriedades rurais em cultura e exploração de subsistências. São sítios e chacareiros que criam algumas espécies de animais pecuários, sobretudo bovinos e equinos e que sobrevivem da comercialização de Carne, leite e derivados, alguns deles sem condições para custeio de assistência técnica de médico veterinário. Por outro lado, desse tipo de criação animal, origina-se um ótimo campo de atuação aos acadêmicos de Medicina Veterinária, que podem atuar em várias frentes de ações, vivenciando enfermidades, intervenções cirúrgicas, medicando os animais, atuando nas correções de falhas de manejo reprodutivo, orientando a prevenção de novas enfermidades e das zoonoses e contribuindo assim para o desenvolvimento da cidadania rural.

Os objetivos do projeto são entre outros, o de minimizar perdas do pequeno produtor rural, através da orientação higiênico-sanitária e de manejo reprodutivo de seus animais, cuja finalidade é de subsistência no meio pecuário; aplicar conhecimentos para a melhoria da cidadania rural, através de orientações às comunidades rurais assistidas, incluindo tópicos de educação ambiental; incrementar a casuística clínica médica e cirúrgica de grandes animais, aprimorando e colaborando na formação de futuros médicos-veterinários, preparando-os com conhecimentos mais sólidos na prática do exercício profissional; possibilitar intercâmbios culturais para outros setores da Universidade, cuja premissa esteja voltada para o bem-estar do homem do campo, fornecendo subsídios e orientação necessária a essa busca; desenvolver pesquisas, através da constatação das reais necessidades dos produtores rurais, pela observação e vivência da casuística no próprio meio ambiente rural pertinente a criação dos animais pecuários. Esta assistência veterinária, efetuada pelos acadêmicos, sob supervisão direta de médicos veterinários (docentes e técnicos administrativos), constitui-se num apoio logístico real e fundamental aos pequenos produtores rurais, que pela assistência técnica e atendimentos totalmente gratuitos poderão minimizar perdas, sustentarem seus negócios além de melhorar o potencial produtivo do rebanho. Os alunos também trabalharão preparando materiais didáticos, como folders, banners, participarão de encontros, congressos, palestras e publicações. Docentes envolvidos no projeto: Manoel Lopes da Silva Filho (Docente, Coordenador); Antônio Augusto Nascimento Machado Júnior (Docente, Executor Colaborador); Wagner Costa Lima (Docente, Executor Colaborador); Márcia Paula Oliveira

Farias (Docente, Executor Colaborador); Denise Cerqueira de Sousa (Docente, Executor Colaborador); Técnicos Administrativos envolvidos no projeto: Mikael Leandro Duarte de Lima Tolentino (Médico Veterinário, Coordenador Adjunto); Éverton Almeida Pereira (Médico Veterinário); Márcio Eduardo de Melo Benvenuti (Médico Veterinário); João Antonio Leal de Miranda (Biomédico).

Desde o ano de 2019 encontra-se cadastrada a LIGA ACADÊMICA DE MEDICINA VETERINÁRIA PREVENTIVA – LAVPEP, segunda grande área de atuação do médico veterinário, é área da saúde pública através do controle de zoonoses, de animais de rua, na inspeção sanitária realizada em indústrias e estabelecimentos comerciais, que é um trabalho exclusivo de médicos veterinários. Sendo assim, a criação da liga acadêmica de medicina veterinária preventiva se faz necessária para auxiliar na preparação dos estudantes de medicina veterinária durante sua graduação. Desenvolve discussões de temas de interesse à medicina preventiva veterinária, com estudantes do curso de medicina veterinária da UFPI-CPCE, comunidade acadêmica, profissionais médicos veterinários do município de Bom Jesus/PI e comunidade. Através de palestras, jornadas, simpósios, projetos de extensão e iniciação científica. Disseminando assim a importância do trabalho do médico veterinário para a saúde única. Docentes envolvidos na liga Márcia Paula Oliveira Farias (orientadora), Glenda Lídice de Oliveira Cortez Marinho (colaboradora), David Germano Gonçalves Schwarz (colaborador), discentes envolvidos graduandos do curso de medicina veterinária: Ana Valéria Sousa da Silva, Natália Moraes de Medeiros, Tayná da Silva Nogueira, Otton Bismark Sá Oliveira, Antônia Larissa Ferreira Silva.

Perfil do corpo docente

Quadro 10. Perfil do Corpo Docente com atuação no HVU-BJ/CPCE

CARGA HORÁRIA DOCENTE (20h, 30h, 40h, DE)	CENTRO/ CAMPUS	LOTAÇÃO	SITUAÇÃO (Efetivo, Substituto, Convocado, Outros)	NÍVEL*	TOTAL DE DOCENTES
DE	CPCE	Colegiado Medicina Veterinária	Efetivo	Associado	01
DE	CPCE	Colegiado Medicina Veterinária	Efetivo	Adjunto	07
DE	CPCE	Colegiado Medicina Veterinária	Efetivo	Assistente	1
20H	CPCE	Colegiado Medicina Veterinária	Substituto	Ajuno	2

XIII. PLANEJAMENTO DO HOSPITAL VETERINÁRIO UNIVERSITÁRIO DO CPCE PARA 2022

Tabela 1 - Números do Hospital Veterinário - (2022)

Descrição	Quant.
1. Equipe	13
Número de Médicos Veterinários - Técnicos	3
Número de Médicos Veterinários - Professores	9
Número de Médicos Veterinários - Residentes	0
Número de Assistentes em Administração	1
Número de Técnicos em Laboratório	0
2. Assistência Hospitalar, Ambulatorial e de Emergência	
Número de Internações	1
Animais de pequeno porte	1
Animais de grande porte	0
Número de Cirurgias	59
Animais de pequeno porte	53
Animais de grande porte	06
Número de Consultas	190
Animais de pequeno porte	179
Animais de grande porte	11
Outros Procedimentos	0
Exames Complementares de Diagnóstico e Tratamento	253
Hemogramas	148
Citologia	16
Diagnostico por imagem	34
Exames Parasitológicos	46
Exames Microbiológicos/micológicos	06
Exames Histopatológicos	03
3. Faturamento (R\$)	2.753,80

Fonte: Hospital Veterinário Universitário HVU-BJ/CPCE

Tabela 2 - Número de Disciplinas / Número de Alunos Matriculados - (2022)

Curso de Origem dos Alunos	Graduação		Pós-Graduação Lato Sensu		Pós-Graduação Strictosensu	
	Disciplinas	Matriculados	Disciplinas	Matriculados	Disciplinas	Matriculados
Bacharelado em Medicina Veterinária	69	262	0	0	0	0
Total Geral	69	262	0	0	0	0

Fonte: Curso de Bacharelado em Medicina Veterinária CPCE/UFPI

Tabela 3. Número de Residências Médico-Veterinárias - (2022)

Programas / Áreas	Residentes Matriculados	Concluintes
Nenhuma	0	0
Total Geral	0	0

AÇÕES DE COMBATE A PANDEMIA DE COVID-19:

1. Descrever quais as medidas foram tomadas para mitigar os efeitos da pandemia de covid-19 no contexto do Hospital Veterinário.

Desde o início da pandemia no Brasil, a orientação das instituições segue os protocolos indicados pela Organização Mundial da Saúde (OMS), Ministério da Saúde (MS) e autoridades sanitárias, sempre reconhecendo que a educação é imprescindível para conhecer e combater o vírus. Suspensão das aulas e a deliberação do Comitê Gestor de Risco sobre as atividades administrativas.

Frente ao atual contexto epidemiológico de aumento de casos de infecção por coronavírus no país, a UFPI divulga seu plano de contingência COVID-19, elaborado pelo Comitê Gestor de Crise (CGC), com o auxílio de técnicos especialistas nas mais diversas áreas de Saúde. O documento reúne medidas a serem adotadas para reduzir os riscos e minimizar o impacto da disseminação do vírus.

O objetivo é que a instituição esteja preparada para uma resposta efetiva e oportuna na contingência da doença, por meio da orientação à sua comunidade acadêmica (discentes, docentes, técnico-administrativos, terceirizados) e comunidade externa.

O plano institui medidas referentes a quatro áreas de atuação: proteção à saúde; recursos e infraestrutura; ensino, pesquisa, extensão, assistência estudantil e serviços; e comunicação. Entre outros pontos, estão relacionadas ações básicas de higiene pessoal e ambiental, medidas a serem tomadas em casos suspeitos e outras relativas às atividades e serviços da Universidade. A sua aplicação é dinâmica e mutável de acordo com as novas informações e conhecimentos, os quais podem levar a novas medidas que resultem na atualização do plano.

O Hospital Veterinário esteve com suas atividades suspensas no período de 18 de março de 2020 a Dezembro de 2021. Retornando suas atividades presenciais a partir de janeiro de 2022. Onde todos os docentes, discentes, técnicos administrativos e os funcionários terceirizados desenvolvem suas funções, obedecendo as medidas cordadas pela Organização Mundial da Saúde (OMS), Ministério da Saúde (MS) e as Autoridades Sanitárias do Município de Bom Jesus seguindo o Protocolo estabelecido pela UFPI.

XIV. CONSIDERAÇÕES FINAIS

No que se refere à infraestrutura física, foi realizada reforma no Setor de Clínica e Cirurgia de Animais Silvestres, com a troca de piso em três salas (concluído) e no Setor de Diagnóstico por Imagem reforma da sala para instalação do aparelho de RX (fase de conclusão). Foi feita a manutenção dos equipamentos laboratoriais e cirúrgicos em todos os setores e laboratórios do HVU/CPCE (concluído).

Para um melhor funcionamento da rotina de atendimento do Hospital Veterinário Universitário – HVU/CPCE atualmente, existe a necessidade de aquisição de materiais de consumo de uso veterinário, assim como instalação de equipamentos, a exemplo dos analisadores hematológico e bioquímico no Laboratório de Patologia Clínica, e do equipamento de Raio X no Setor de Diagnóstico por Imagem. Especialmente nos casos de urgência, emergência e cirurgia. Além disso, como o HVU/CPCE destina-se também à pesquisa, ensino e extensão e atende à demanda de aulas práticas do curso de medicina veterinária, projetos de extensão e parte das pesquisas do curso de pós graduação em zootecnia, todas essas atividades foram limitadas, dificultando a conclusão das metas estabelecidas para 2022 em função dos constantes cortes orçamentários para as IFES nos últimos anos.

XV. REFERENCIA BIBLIOGRAFICAS

<https://ufpi.br> acesso em 15/12/2022.

<https://proplan.ufpi.br> acesso em 15/12/2022.

<https://ufpi.br/srh/> acesso em 15/12/2022.

<https://www.ufpi.br/hospital-veterinario-universitario> acesso em 15/12/2022.

https://www.ufpi.br/arquivos_download/arquivos/PDU_HVU_CPCE_Vers%C3%A3o_final_09.10.202020201016095146.pdf acesso em 15/12/2022.