



FOLHA PET DIGITAL: AÇÕES DA UFPI NO ENFRENTAMENTO À COVID-19

Maio/2020

Editorial

Na edição do mês de maio, a folha PET digital visa explanar as ações da Universidade Federal do Piauí (UFPI) no enfrentamento à Covid-19. Evidenciaremos as medidas de prevenção e combate que estão sendo tomadas em relação à pandemia, bem como as ações de apoio e auxílio da instituição para a comunidade interna e externa, buscando enfatizar as ações realizadas pelo Campus Senador Helvídio Nunes de Barros (CSHNB). O PET Cidade, Saúde e Justiça destaca essas condutas com o objetivo de informar e auxiliar a população através do conhecimento.

Autoras da edição



Ana Caroline Ferreira –
Petiana do curso de Bacharelado
em Enfermagem UFPI/CSHNB

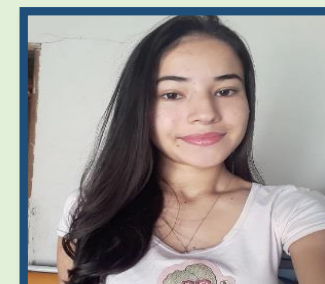

Bruna Tayse Silva Leal –
Petiana do curso de Bacharelado
em Enfermagem UFPI/CSHNB



Mariana Ribeiro Silva
Petiana do curso de
Bacharelado em Enfermagem
UFPI/CSHNB

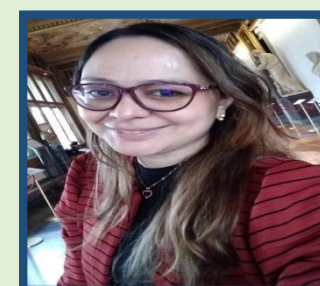

Ana Larissa Gomes
Machado – Tutora PET cidade
saúde e justiça UFPI/CSHNB

Contextualização da pandemia de COVID-19

Os coronavírus humanos foram detectados pela primeira vez em 1937. Contudo, somente em 1965 o vírus foi descrito como coronavírus, em virtude de seu perfil microscópico, semelhante a uma coroa. Eles fazem parte de uma família de vírus responsáveis por causar infecções respiratórias em humanos, se apresentando geralmente de forma leve ou moderada, semelhante com resfriado comum. Porém, alguns vírus dessa família podem se manifestar e evoluir para doenças graves, como a Síndrome Aguda Respiratória Severa (SARS) e a Síndrome Respiratória do Oriente Médio (MERS).

Recentemente, em dezembro de 2019, foi identificado na cidade de Wuhan na China o novo coronavírus, denominado SARS-CoV-2, que rapidamente se espalhou por diversos continentes. A doença apresenta quadro clínico que varia de infecções assintomáticas a quadros respiratórios graves.

Segundo o Ministério da Saúde (2020), a transmissão se dá pelo contato direto com pessoas infectadas, bem como contato com superfícies contaminadas, e para evitar a disseminação do vírus sugere-se que as pessoas evitem circulação desnecessária nas ruas, estádios, teatros, shoppings, shows, cinemas e igrejas, evitando aglomerações. Desse modo, foi estabelecido pelo Conselho Nacional de Saúde, a Recomendação nº027 de 22 de abril de 2020, que entre outras ações, recomenda que o estado brasileiro sustente, nos níveis federal e estadual a manutenção do isolamento social, num esforço que visa o achatamento da curva de propagação do coronavírus, até que as evidências epidemiológicas robustas orientem a sua alteração.

Contextualização da pandemia de COVID-19

Com o isolamento social, está ocorrendo uma redução da atividade econômica em virtude da crise sanitária, tendo como consequência danos para inúmeras pessoas, especialmente, as que possuem renda mais baixa devido à impossibilidade destes trabalhadores e empresas produzirem. Dessa forma, a taxa de desemprego tende a aumentar, trabalhadores autônomos e informais são extremamente afetados pela crise e ainda surgem pessoas aproveitando-se da situação para aplicar preços abusivos em diversos produtos trazendo inúmeros problemas para a comunidade.

Com isso, o momento atual pede ações intensas de combate à COVID-19 e muitas instituições se mobilizam com iniciativas para minimizar as consequências que a pandemia vem causando na população. Assim, desde o início, quando as autoridades de saúde passaram a alertar a população brasileira sobre a existência e o aumento de casos de Covid-19 no país, a Universidade Federal do Piauí (UFPI) se mobilizou e desenvolveu inúmeras ações de apoio à população no combate à pandemia

E como a UFPI está atuando diante deste cenário?



A UFPI marca presença em ações que merecem visibilidade, pois a união e esforços da comunidade acadêmica estão dando suporte a diversas instituições públicas de saúde e a comunidade em geral no estado do Piauí, contribuindo para o enfrentamento dessa crise provocada pela disseminação da doença.



Comitê Gestor de Crise (CGC)

Como uma das ações iniciais da Universidade Federal do Piauí, foi constituído o seu Comitê Gestor de Crise (CGC), vinculado ao Gabinete da Reitoria. Assim, por meio dele a UFPI busca exercer função consultiva, de orientação e execução, no que se refere às ações que visem à contenção da disseminação do novo coronavírus, com o objetivo de desenvolver medidas para preservar a saúde da comunidade interna e externa.

Desse modo, o CGC se reúne de forma remota e planeja ações de prevenção e enfrentamento da doença, e vem executando-as por meio de ações informativas como avisos, informes sobre notas técnicas, divulgação de normativas, produção de materiais de orientação utilizando multimídias, análise e divulgação de dados epidemiológicos, assim como acompanhar as ações desenvolvidas nas unidades de saúde. Além disso, o CGC também tem o papel de avaliar o quadro epidemiológico da pandemia no estado, para definir data de retorno às atividades presenciais.

O CGC estabelece contato com a comunidade por meio de um espaço no site oficial da UFPI e também por meio do Instagram.

Site: (<https://coronavirus.ufpi.edu.br/>)



Plano de Contingência UFPI

Diante do cenário atual e da responsabilidade com a comunidade acadêmica o CGC, com o auxílio de técnicos e especialistas nas mais diversas áreas de saúde, elaborou seu plano de contingência para a COVID-19 com o objetivo de preparar a instituição para dar uma resposta efetiva e oportuna na contingência da doença, e orientação à comunidade acadêmica e externa à universidade. Assim, o documento reúne medidas a serem adotadas para diminuir os riscos e reduzir os impactos da disseminação do vírus.

O plano tem aplicação dinâmica e mutável de acordo com as novas informações e conhecimentos, e institui medidas referentes a quatro áreas de atuação: proteção à saúde; recursos e infraestrutura; ensino, pesquisa, extensão, assistência estudantil e serviços; e comunicação. Entre outros aspectos, o plano apresenta medidas relacionadas a ações básicas de higiene pessoal e ambiental, medidas a serem tomadas em casos suspeitos e outras relacionadas aos serviços da Universidade, alinhado com as orientações da Organização Mundial de Saúde (OMS) e do Ministério da Saúde.

Editais da PROPEŞQI e PREXC para apoio ao financiamento de pesquisas de combate à Covid-19



-PROPEŞQI

A Universidade Federal do Piauí (UFPI), por meio da Pró-Reitoria de Pesquisa e Inovação (PROPEŞQI) lançou o Edital nº 06/2020 – PROPEŞQI/UFPI, destinado a seleção de propostas de projetos e ações de pesquisa e inovação para enfrentamento do COVID-19 que concederá bolsas aos servidores efetivos e estudantes da UFPI para apoiar projetos de pesquisa que tenham a perspectiva de contribuir, efetivamente, com o desenvolvimento científico, tecnológico e de inovação no País, centrado no desenvolvimento de estudos inovadores de prevenção, diagnóstico e estratégias terapêuticas para enfrentamento ao COVID-19. O prazo de inscrição das propostas é de 20 de maio a 08 de junho de 2020 e serão realizadas somente por meio da plataforma eletrônica da propesqi no endereço <http://portaldapropesqi.ufpi.br/>.

Link do edital para mais informações:

http://ufpi.br/arquivos_download/arquivos/EDITAL Chamada BOLSAS DE PESQUISA E INOVAC AO COVID-19 -- versaofinal20200430115028.pdf

-PREXC

A Universidade Federal do Piauí, por meio da Pró-reitoria de Extensão e Cultura – PREXC, lançou o edital Nº004/2020 – PREXC/UFPI destinado à seleção e concessão de bolsas a Projetos de Extensão relacionados ao enfrentamento da COVID-19 e de suas consequências. O período de vigência do edital é de 30 de abril a 31 de dezembro de 2020. 2 e o período de vigência das bolsas é de 06 (seis) meses, no período de 01 de julho a 31 de dezembro de 2020. Os valores das bolsas variam de acordo com a modalidade.

Link do edital para mais informações: http://ufpi.br/arquivos_download/arquivos/Edital COVID-1920200430174746.pdf

Mobilização da UFPI/CSHNB



Auxílios NAE/PRAEC

Diante da pandemia do novo coronavírus (COVID-19), a Universidade Federal do Piauí resolveu instituir por meio da PRAEC (Pró - Reitoria de Assuntos Estudantis e Comunitários) de forma temporária e excepcional três auxílios emergenciais: auxílio residência emergencial, auxílio calamidade, auxílio alimentação emergencial. Os Núcleos de Assistência Estudantil de Teresina, Picos, Bom Jesus, Floriano atuam na garantia de estratégias que asseguram a proteção social dos estudantes da instituição.

Auxílio alimentação emergencial: um benefício temporário e excepcional para ajudar alunos da graduação presencial da UFPI em situação de vulnerabilidade socioeconômica em virtude do fechamento dos restaurantes universitários da UFPI por conta da pandemia da COVID-19. O benefício será pago em parcela mensal de R\$ 250,00 reais durante o período de suspensão das atividades da universidade.

Auxílio calamidade: tem o objetivo de auxiliar na hospedagem e/ou no transporte de discentes estrangeiros ou da Federação, que concluíram recentemente o curso de graduação/pós-graduação e que em decorrência do fechamento de fronteiras de alguns estados e países não conseguiram retornar às Casas de origem devido ao cenário de pandemia. O auxílio foi pago em uma única parcela de R\$ 600,00 reais.

Auxílio residência emergencial: a PRAEC decidiu instituir um auxílio mensal para auxiliar os discentes que moram nas Residências Universitárias da UFPI, pois o cenário da pandemia é complexo e se faz necessário o máximo de apoio por parte da universidade. O pagamento do auxílio será no valor de R\$ 600,00 reais mensais.

- Ações solidárias

A Associação Nacional dos Dirigentes das Instituições Federais de Ensino Superior (Andifes) divulgou as ações de 45 universidades federais que estão desenvolvendo ações no combate a COVID-19 e a UFPI integra esse grupo. A instituição disponibilizou 15 leitos de UTI no Hospital Universitário, desenvolve 30 pesquisas sobre o vírus. Em Teresina, pesquisadores estudam uma alternativa para permitir que o mesmo respirador sirva para pelo menos para duas pessoas ao mesmo tempo. De Parnaíba, são distribuídas máscaras respiratórias reutilizáveis de bioplástico replicadas em dez países e também o respirador genuinamente piauiense de baixo custo que pode ajudar a salvar vidas. Além disso, a instituição já produziu 140 litros de álcool glicerinado e 1000 kg de álcool em gel, bem como, produziu 10.000 máscaras de tecido e 2.500 máscaras Face Shields. Além disso, já desenvolveu 15 campanhas educativas e 8 ações de doação de alimentos, beneficiando mais de 1.000 famílias. Abaixo estão descritas algumas ações do CSHNB.

Campanha UFPI Solidária: essa ação foi realizada no Campus Senador Helvídio Nunes de Barros da Universidade Federal do Piauí, em Picos e teve o objetivo de ajudar famílias em situação de vulnerabilidade social. As doações foram arrecadadas no período de 10 a 27 de abril e foram entregues a Secretaria Municipal do Trabalho e Assistência Social (SEM-TAS) que fez a identificação das famílias que iriam precisar do apoio. Ao final da campanha foram arrecadadas duas toneladas de alimentos.

Projeto Adote Uma Família: essa ação foi idealizada por voluntários e alunos dos cursos de Enfermagem, Medicina e Nutrição que fazem parte de projetos do CSHNB: Educação, Saúde e Sono; POPMorf – Popularização da Morfologia e Liga Acadêmica de Ginecologia e Obstetrícia. O objetivo do projeto é arrecadar alimentos não perecíveis, produtos de higiene para famílias que estão em vulnerabilidade social devido à COVID-19. Esse apoio tem ajudado as famílias do bairro Parque de Exposição e famílias de alunos do Centro Educacional Maria Gil Medeiros.

Projeto Horta Orgânica: do Campo ao Campus: esse projeto está vinculado ao Grupo de Pesquisa em Sementes Crioulas do Semiárido Piauiense – GPESC e faz parte do programa de extensão “Agroecologia e Educação Ambiental: diálogos entre Universidade e Escola para convivência com o ambiente semiárido - e-Casa” e tem o objetivo de repassar conhecimentos e práticas de cultivo de horta. Com a suspensão das atividades devido à pandemia da COVID-19 uma parte dos alimentos da primeira colheita, realizada em 21 de abril, foi doada ao Abrigo Joaquim Monteiro de Carvalho, que atende a 39 idosos, no município de Picos. A outra parte da colheita foi doada aos vigilantes do campus.

Redes sociais

As redes sociais funcionam como uma conexão entre as pessoas, e nesse momento de distanciamento social devido à pandemia da COVID-19 essa forma de conexão tem evidenciado ainda mais a sua importância. A Universidade Federal do Piauí tem disponibilizado muitas informações através das mídias sociais e a seguir estão alguns links das redes sociais da UFPI que divulgam informações confiáveis, bem como as ações da instituição diante do cenário atual.



ufpi

13,4 mil Publicações 77,1 mil Seguidores 7.161 Seguindo

Universidade Federal do Piauí
Faculdade e universidade
Instagram oficial da Universidade Federal do Piauí
|Youtube.com/ufpitv
|ufpioficial... mais
Ver tradução
biolinky.co/p/ufpi
Seguido por luiseduardo19_, maysavictoriaa e outras 183 pessoas

@ufpi



ufpi_combate_covid19

73 Publicações 1.201 Seguidores 131 Seguindo

UFPI NO COMBATE AO CORONAVÍRUS

UFPI no Combate ao COVID -19
Faculdade e universidade
Conteúdos sobre o novo corona vírus. Uma parceria entre o Comitê Gestor de Crise/CGC-UFPI e o Centro Acadêmico de Comunicação Social/Cacos-UFPI.
Ver tradução
soundcloud.com/user-86797819/tratamento-com-anti...
Seguido por lago.ufpi, denivaljr e outras 5 pessoas

@ufpi_combate_covid19



naecshnb

91 Publicações 1.495 Seguidores 326 Seguindo

NAE UFPI/CSHNB Picos
Faculdade e universidade
Fique em casa! 🌻
Ver tradução
ufpi.br/noticias-coronavirus/36189-ufpi-lanca-cartilha...
Seguido por aaesuprema, danielsonsullivan e outras 68 pessoas

@naecshnb

Realização



Apoio

