



**MINISTÉRIO DA EDUCAÇÃO
SECRETARIA DA EDUCAÇÃO SUPERIOR
UNIVERSIDADE FEDERAL DO PIAUÍ**



**RELATÓRIO DE ATIVIDADES DA PRÓ-REITORIA DE
EXTENSÃO E CULTURA (PREXC)**

(PRESTAÇÃO DE CONTAS 2020)

**TERESINA
2021**

RELAÇÃO DOS DIRIGENTES DA ADMINISTRAÇÃO SUPERIOR

Gildásio Guedes Fernandes
Reitor

Viriato Campelo
Vice-Reitor

Ana Beatriz Sousa Gomes
Pró-Reitora de Ensino de Graduação

Deborah Dettmam Matos
Pró-Reitora de Extensão e Cultura

Evangelina da Silva Sousa
Pró-Reitora de Administração

Luiz de Sousa Santos Junior
Pró-Reitor de Pesquisa e Inovação

Luís Carlos Sales
Pró-Reitor de Planejamento e Orçamento

Regilda Saraiva Dos Reis Moreira Araujo
Pró-Reitora de Ensino de Pós-Graduação

Willams Costa Neves
Pró-Reitor de Assuntos Estudantis e Comunitários

RELAÇÃO DOS DIRIGENTES DA UNIDADE

Quadro I – Informação dos Dirigentes da PREXC

Unidade/Subunidade	Função do Dirigente	Nome	Email/fone institucionais
Pró-Reitoria de Extensão e Cultura	Pró-Reitora	Deborah Dettmam Matos	prexc@ufpi.edu.br (86) 3215-5571
Coordenadoria de Programas, Projetos e Eventos Científicos e Tecnológicos – CPPEC	Coordenadora	Lilian Machado Vilarinho de Moraes	cppex@ufpi.edu.br (86) 3215-5573
Coordenadoria de Programas e Cursos de Formação Profissional e Políticas Sociais - CFOPS	Coordenadora	Germana Assunção Trindade	cfops@ufpi.edu.br (86) 3215- 5886
A Coordenadoria de Programas, Projetos e Eventos de Cultura, Esporte e Lazer - CPCEL	Coordenador	Sérgio Luiz Galan Ribeiro	cpcel.prex@ufpi.edu.br (86) 3215-5575

MENSAGEM DO DIRIGENTE DA UNIDADE

Em virtude da renovação de parte da administração superior, o relatório de gestão do ano de 2020 da Pró-Reitoria de Extensão e Cultura foi elaborado, pela nova gestão, com base nos dados disponíveis nas unidades. Ao realizar o relatório, foi observado que, conforme o controle de metas, diversas ações previstas para 2020 não puderam ser concretizadas em virtude da pandemia ou devido ao contingenciamento orçamentário.

O impacto da pandemia e do corte orçamentário, ocorridos em 2020, persistem no ano de 2021. Dessa forma, foi necessário readequar metas fixadas anteriormente e estabelecer novas, como a organização do trabalho remoto, a adaptação dos processos físicos para processos eletrônicos, a alteração do mecanismo de controle e entrega de relatórios, e a expedição, *on line*, de todo o serviço de certificação da Pró-Reitoria de Extensão e Cultura.

A expectativa desta Pró-Reitoria é que, no ano de 2021, a maior parte dos serviços empregados pela comunidade acadêmica estejam disponíveis remotamente, por meio do SIGAA e SIPAC. Além disso, a Pró-Reitoria está publicando o *status* e monitoramento de todas as ações de extensão cadastradas para a comunidade universitária e externa, em seu *site*. Espera-se que, no prazo de 60 dias, todas as informações necessárias para o acompanhamento e certificação de projetos de extensão, cursos e eventos já estejam disponíveis na internet.

SUMÁRIO

I - INTRODUÇÃO.....	7
II- ESTRUTURA ORGANIZACIONAL	11
III- ACOMPANHAMENTO DO PLANEJAMENTO DA UNIDADE (CONFORME PDI 2020-2024 e o PDU 2020-2022).....	12
IV- A AVALIAÇÃO GERAL DA UNIDADE ACERCA DOS RESULTADOS ALCANÇADOS EM 2020.....	20
V – PLANEJAMENTO DA PREXC PARA 2021	21
VI - OBJETIVOS E METAS GERAIS DO PDU PARA O ANO DE 2021.....	22
VII – DADOS ESPECÍFICOS DA UNIDADE	24

LISTAS DE FIGURAS

Figura 1: Cadeia de valores da PREXC	9
Figura 2: Mapa Estratégico da PREXC	10
Figura 3: Estrutura organizacional da PREXC	11

LISTA DE TABELAS:

Tabela 1: Quantitativo de programas, projetos cadastrados na CPPEC	25
Tabela 2: Quantitativos de eventos cadastrados na CPPEC.....	26
Tabela 3: Quantitativos de produtos e publicações.....	26
Tabela 4: Indicadores relacionados aos produtos e publicações.....	26
Tabela 5: Distribuição de cotas de bolsas PIBEX.....	27
Tabela 6: Distribuição de cotas de bolsas e pagamento do Edital COVID-19.....	27
Tabela 7: Indicadores relacionados aos cursos de extensão.....	30
Tabela 8: Indicadores relacionados aos cursos de extensão.....	30
Tabela 9: Quantitativos de prestação de serviços.....	30
Tabela 10: Indicadores relacionados a Ligas acadêmicas.....	30
Tabela 11: Indicadores relacionados a Empresas Incubadas.....	31
Tabela 12: Indicadores relacionados a Empresas Juniores.....	31
Tabela 13: Quantitativos de programas, projetos cadastrados na CPCEL.....	33
Tabela 14: Quantitativos de eventos de extensão cadastrados na CPCEL.....	33
Tabela 15: Distribuição de cotas de bolsas e pagamento do PIBOC.....	34

LISTA DE QUADROS

Quadro 1. Demonstrativo de pagamento de bolsas de extensão (PIBEX).....	27
Quadro 2. Demonstrativo de pagamento de Bolsas de extensão Edital COVID-19	28
Quadro 3: Demonstrativo de pagamento de Bolsas.....	34

I - INTRODUÇÃO

A Pró-Reitoria de Extensão e Cultura da Universidade Federal do Piauí foi criada no dia 19 de janeiro de 1973, por meio da Resolução nº 05/73 – CONSUN, como Pró-Reitoria de Extensão – PREX, com a finalidade de auxiliar o reitor em suas atribuições de supervisão e coordenação de programas de extensão. Ao longo do tempo, passou por várias reformulações, tendo ampliado suas esferas de competência e estrutura administrativa, contando, atualmente, com a seguinte divisão:

- Pró-Reitoria de Extensão e Cultura, Secretaria e Assessoria, Câmara de Extensão
- Coordenadoria de Programas, Projetos e Eventos Científicos e Tecnológicos – CPPEC
- Coordenadoria de Programas, Projetos e Eventos de Cultura, Esporte e Lazer – CPCEL
- Coordenadoria de Programas e Cursos de Formação Profissional e Políticas Sociais - CFOPS

A Pró-Reitoria de Extensão e Cultura também abriga o Programa de Educação Tutorial – PET, composto por grupos tutoriais de aprendizagem sob a orientação de um professor tutor e são organizados a partir de formações em nível de graduação nas Instituições de Ensino Superior do país, orientados pelo princípio da indissociabilidade entre ensino, pesquisa, extensão e da educação tutorial.

Com o objetivo de formar globalmente o estudante, o PET não visa apenas proporcionar ao discente uma gama nova e diversificada de conhecimento acadêmico, mas assume a responsabilidade de contribuir para sua melhor qualificação como indivíduo e como membro da sociedade.

MISSÃO

Promover, executar e coordenar as Ações de Extensão e Cultura da UFPI que atendam as necessidades das populações humanas, principalmente aquelas de maior vulnerabilidade social, animais e meio ambiente, contribuindo com a inclusão social, o desenvolvimento sustentável e o processo formativo dos acadêmicos, voltados para a cidadania e o compromisso o social.

VISÃO

Ser um importante instrumento de democracia e inclusão social da UFPI, acolhendo, dialogando e possibilitando troca de saberes, transferência tecnológica, geração de renda e melhorias para as comunidades, principalmente aquelas que não tem acesso à universidade e que vivem em condições de vulnerabilidades diversas. Ao mesmo tempo, ser um instrumento capaz de contribuir com uma formação dos discentes, que articule ensino, pesquisa e extensão e que os capacite a intervir na realidade de modo a atender as demandas dos diversos segmentos sociais e a provocar mudanças nesses segmentos.

VALORES

- I - Fortalecimento da extensão universitária na UFPI;
- II- Diálogo permanente com os diversos setores da sociedade;
- III- Compromisso com a justiça social, a cidadania e a promoção de melhorias para a população humana e não-humana, para o meio ambiente e para a formação acadêmica;
- IV- Indissociabilidade entre ensino, pesquisa e extensão;
- V- Respeito aos diferentes saberes e experiências das comunidades;
- VI- Troca de saberes entre universidade e sociedade;
- VII- Transferência de tecnologias e o uso de tecnologias sociais para melhoria da vida das comunidades;
- VIII- Geração de renda para as comunidades de vulnerabilidade econômica;
- IX- Inclusão social da população com vulnerabilidades diversas;
- X- Articulação das ações extensionistas com os Objetivos do Desenvolvimento Sustentável;
- XI- Respeito e valorização das diversas manifestações culturais e artísticas.

CADEIA DE VALORES PREXC

MISSÃO PREXC:

Promover, executar e coordenar Ações de Extensão e Cultura da UFPI que atendam às necessidades das populações humanas, principalmente aquelas de maior vulnerabilidade social, das populações não-humanas e do meio ambiente, contribuindo com a inclusão social, o desenvolvimento sustentável e o processo formativo dos acadêmicos, voltado para a cidadania e o compromisso social

MACROPROCESSOS DE SUSTENTAÇÃO

Manter o diálogo permanente entre universidade e os diversos segmentos sociais

Apoiar ações de extensão com o uso de tecnologias sociais voltadas para comunidades rurais

Estimular ações de economia solidária e empreendedorismo voltadas para comunidades de vulnerabilidade sócio-econômica

Apoiar projetos de extensão inclusivos e sustentáveis, incluindo o atendimento à população não-humana e ao meio ambiente humana e o a meio

MACROPROCESSOS GERENCIAIS

Estabelecer práticas e viabilizar instrumentos de contato e diálogo entre universidade e sociedade

Ampliar e gerenciar a celebração de Parcerias, Contratos e Convênios com as diversas instituições Públicas e Privadas

Gerir e acompanhar as ações de extensão e cultura e seus processos de financiamento interno e externo

Alinhar os projetos de extensão aos ODS e garantir sua execução em comunidades vulneráveis

MACROPROCESSOS FINALÍSTICOS

Produzir e aplicar os indicadores de desempenho e de qualidade das ações de Extensão

Gerir o acompanhamento e a avaliação das ações de Extensão e cultura

Acompanhar a execução e os impactos das ações na Sociedade e na formação discente

Gerenciar os editais de fomento e demais as fontes de recursos disponíveis

Publicitar amplamente as ações, resultados e impactos sociais e acadêmicos da Extensão

VISÃO PREXC:

“Ser um importante instrumento de democracia e inclusão social da UFPI, acolhendo, dialogando e possibilitando troca de saberes, transferência tecnológica, geração de renda e melhorias para as comunidades, principalmente aquelas que não tem acesso à universidade e que vivem em condições de vulnerabilidades diversas. Ao mesmo tempo, ser um instrumento capaz de contribuir com uma formação dos discentes ampla, cidadã, que articule ensino, pesquisa e extensão e que os capacite a intervir na realidade de modo a atender às demandas dos diversos segmentos sociais e a provocar mudanças nestes segmentos

Figura 1: Cadeia de valores da PREXC



Figura 2: Mapa Estratégico da PREXC

Fonte: PDU/UFPI 2020-2024

II - ESTRUTURA ORGANIZACIONAL

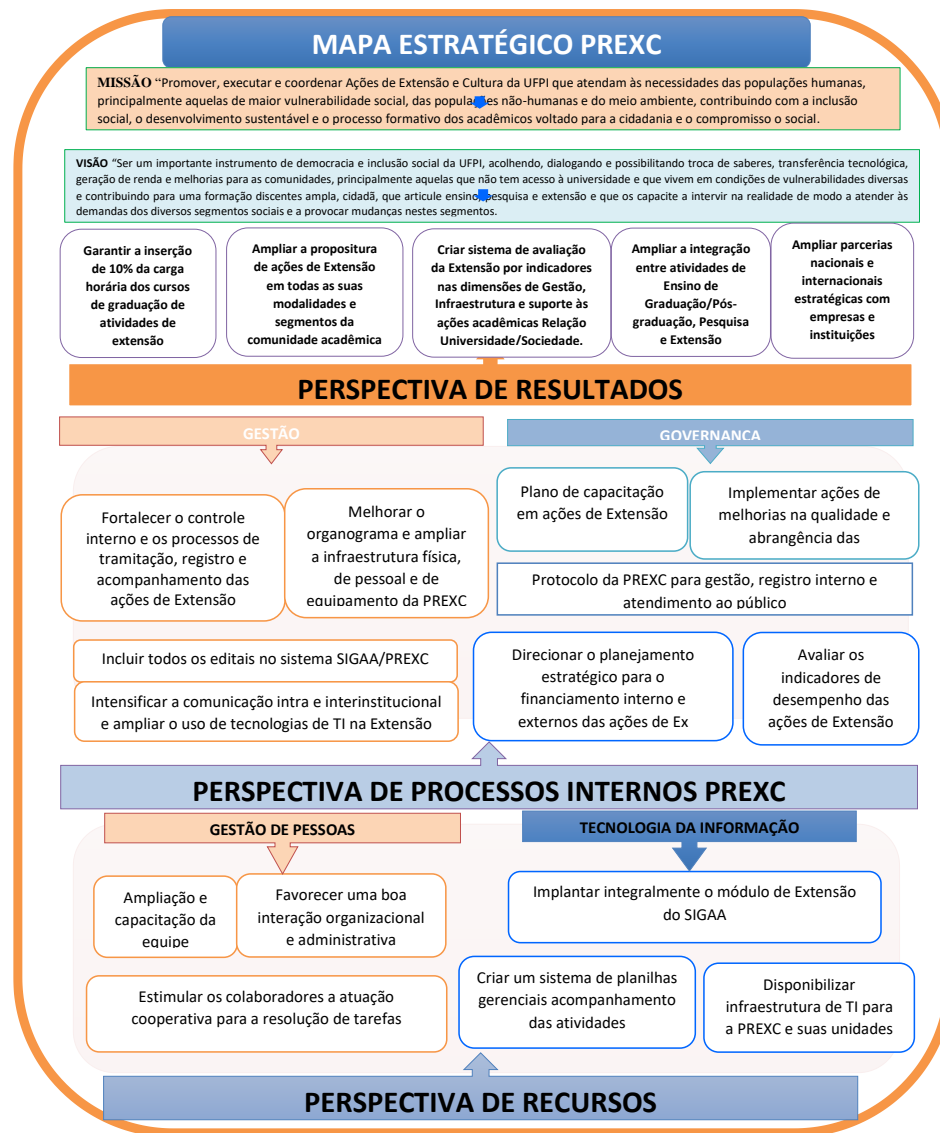

Figura 3: Estrutura organizacional da PREXC

Fonte: PDU/UFPI 2020-2024

III - ACOMPANHAMENTO DO PLANEJAMENTO DA UNIDADE (CONFORME PDI 2020-2024 e o PDU 2020-2022)

PAINEL DE ACOMPANHAMENTO DO PLANO DE METAS 2020					
UNIDADE			PRÓ-REITORIA DE EXTENSÃO E CULTURA		
03	TEMA ESTRATÉGICO		EXTENSÃO E CULTURA DESENVOLVER POLÍTICAS DE EXTENSÃO E PRÁTICAS CULTURAIS		
01 OBJETIVO		VALORIZAR AS PRÁTICAS EXTENSIONISTAS NOS PLANOS DE CARREIRA DOCENTE E NOS PROCESSOS SELETIVOS DA UFPI			
Item	Cenário em 2019	Meta 2020	Concluído (Sim/ Não)	Evidenciar (indicadores, links de editais, motivos de não conclusão)	Grau de Eficácia (realizado/planejado (Proporcional))
01	0	Publicar normativa(s) visando garantir que todas as atividades de extensão desenvolvidas pelos docentes tenham pontuação equivalente às atividades de pesquisa e ensino no tocante ao plano de carreira docente, carga horária docente e seleção para docentes na UFPI.	Não	Não houve alteração de normativa em relação à carga horária. As modificações sobre carga horária que ocorreram no ano de 2020, foram relacionadas à pandemia e à instituição do ensino remoto.	0%
3	TEMA ESTRATÉGICO		EXTENSÃO E CULTURA DESENVOLVER POLÍTICAS DE EXTENSÃO E PRÁTICAS CULTURAIS		
02 OBJETIVO		AMPLIAR A QUANTIDADE DE BOLSAS DE EXTENSÃO (PIBEX)			
Item	Cenário em 2019	Meta 2020	Concluído (Sim/ Não)	Evidenciar (indicadores, links de editais, motivos de não conclusão)	Grau de Eficácia (realizado/planejado (Proporcional))
1	235 Bolsas	Fomentar o PIBEX aumentando a oferta de bolsas em no mínimo em 20%.	Não	Meta não cumprida. Com a pandemia pela COVID-19, parte dos projetos foram cancelados e as bolsas foram suspensas. Entretanto, é válido ressaltar, a abertura do Edital de fomento às ações de enfrentamento à COVID-19, que viabilizou 61 bolsas de extensão.	0%

3		TEMA ESTRATÉGICO		EXTENSÃO E CULTURA DESENVOLVER POLÍTICAS DE EXTENSÃO E PRÁTICAS CULTURAIS	
03 OBJETIVO			REGULAMENTAR E INCENTIVAR A CRIAÇÃO E O FUNCIONAMENTO DE NÚCLEOS DE EXTENSÃO NA UFPI		
Item	Cenário em 2019	Meta 2020	Concluído (Sim/ Não)	Evidenciar (indicadores, links de editais, motivos de não conclusão)	Grau de Eficácia (realizado/planejado (Proporcional))
1	0	Aprovar uma normativa sobre criação e funcionamento de núcleos de extensão.	Sim	Resolução nº 047/2020/CEPEX – Publicada no link: https://ufpi.br/cfops-prexc	100%
2	0	Cadastrar no mínimo 05 núcleos de extensão na PREXC.	Não	Há no momento um núcleo de extensão em processo de criação. A pandemia de Covid-19 impossibilitou o funcionamento normal da UFPI. A resolução nº 047/2020 só entrou em vigor no dia 03.08.2020. Este cenário prejudicou a criação de núcleos de extensão	0%
3		TEMA ESTRATÉGICO		EXTENSÃO E CULTURA DESENVOLVER POLÍTICAS DE EXTENSÃO E PRÁTICAS CULTURAIS	
04 OBJETIVO			ESTIMULAR A PROPOSIÇÃO DE AÇÕES DE EXTENSÃO POR DOCENTES, TÉCNICO-ADMINISTRATIVOS E DISCENTES		
Item	Cenário em 2019	Meta 2020	Concluído (Sim/ Não)	Evidenciar (indicadores, links de editais, motivos de não conclusão)	Grau de Eficácia (realizado/planejado (Proporcional))
1	960	Aumentar no mínimo em 10% a proposição de ações de extensão por docentes	Sim	Em relação as ações de extensão de esporte, cultura e lazer não houve aumento, tendo em vista que as atividades esportivas e de lazer foram interrompidas por completo em 2020. Em relação aos programas, projetos, eventos científicos e tecnológicos não houve aumento. Em 2019, foram cadastrados 497 projetos e programas e 328 eventos. Em 2020, foram cadastrados 441 programas e projetos, e 184 eventos. Com contexto pandêmico, as ações tiveram que se readequar para a modalidade remota usando mídias de acesso à comunidade beneficiada. Entretanto, o quantitativo de programas e projetos reduziu em 11,3% (n=56), sendo 22 projetos cancelados no ano de 2020. Os eventos de extensão reduziram em 43,9% (n=144) de 2019 para 2020. Apesar das TICs auxiliarem na execução de eventos nacionais e internacionais o quantitativo de eventos cadastrados reduziu com a modalidade remota. Em relação a coordenadoria de curso de extensão os dados demonstram que o número de docentes UFPI envolvidos mais que triplicou em relação ao ano de 2019.	100%
2	40	Aumentar no mínimo em 5% a proposição de ações de extensão	Sim	Em relação aos projetos de cultura, esporte e lazer, não houve propositura de técnicos-administrativo. No que tange aos programas e projetos de extensão científicos e tecnológicos, não foi possível monitorar o número de ações propostas pelos servidores técnicos- administrativos. Contudo, é possível afirmar o	100%

		pelos Técnicos – administrativos		quantitativo de técnicos envolvidos nos projetos/programas de extensão, assim como, nos eventos de extensão. Em 2020 – 276 técnicos envolvidos em programas e projetos e 71 envolvidos em eventos de extensão, total de 347 técnicos envolvidos. Assim. Conclui-se que houve aumento do quantitativo de técnicos envolvidos em projetos/programas de extensão, porém houve redução do envolvimento dos mesmos em eventos de extensão no ano de 2020. Em relação a coordenadoria de curso de extensão houve um aumento em relação ao número de técnicos UFPI envolvidos.	
3	20	Aumentar no mínimo em 60% a proposição de ações de extensão por estudantes	Sim	Aumento relativo a 51 estudantes	100%
3	TEMA ESTRATÉGICO			EXTENSÃO E CULTURA DESENVOLVER POLÍTICAS DE EXTENSÃO E PRÁTICAS CULTURAIS	
05 OBJETIVO			PROMOVER CAPACITAÇÃO PRESENCIAL E/OU A DISTÂNCIA PARA O DESENVOLVIMENTO DE AÇÕES DE EXTENSÃO		
Item	Cenário em 2019	Meta 2020	Concluído (Sim/ Não)	Evidenciar (indicadores, links de editais, motivos de não conclusão)	Grau de Eficácia (realizado/planejado (Proporcional))
1	0	Produzir pelo menos 1(um) material informativo por ano sobre a elaboração de propostas de Programas/Projetos e outras ações de extensão	Não	Segundo informações de servidores da gestão anterior, meta não cumprida devido ao isolamento social.	0%
2	0	Promover 1(um) treinamento presencial/distância anual por campus	Sim	Foi organizado um Evento promovido pela PREXC, coordenado pela Profa Dra. Cleânia de Sales Silva com o seguinte título: “O papel da Extensão Universitária no enfrentamento do coronavírus”. Este evento foi executado usando as redes sociais (Instagram), e executado em formato de LIVE com objetivo de incentivar e discutir as possibilidades dos docentes, discentes e técnicos-administrativos, extensionistas atuarem junto à sociedade, e ao mesmo tempo seguir as recomendações de distanciamento social exigido pelo novo contexto pandêmico. O evento também orientou a comunidade acadêmica e externa a UFPI acerca das possibilidades para o desenvolvimento de ações voltados para educação, manifestações culturais e artísticas utilizando as mídias existentes nas diversas comunidades assistidas. Devido a situação pandêmica ocasionada pela COVID-19 não foi possível realizar treinamento presencial.	100%

3		TEMA ESTRATÉGICO		EXTENSÃO E CULTURA DESENVOLVER POLÍTICAS DE EXTENSÃO E PRÁTICAS CULTURAIS	
06 OBJETIVO			INCENTIVAR E PROMOVER AÇÕES DE EXTENSÃO VOLTADAS PARA A ECONOMIA SOLIDÁRIA, PRÁTICA PROFISSIONAL, O EMPREENDEDORISMO E A INSERÇÃO NO MERCADO DE TRABALHO		
Item	Cenário em 2019	Meta 2020	Concluído (Sim/ Não)	Evidenciar (indicadores, links de editais, motivos de não conclusão)	Grau de Eficácia (realizado/planejado (Proporcional))
1	0	Implantar 1(um) projeto de extensão por ano voltado para economias solidárias	Sim	Foram cadastrados em 2020 dois novos projetos de extensão: “ Economia solidária: atitude, saúde e sustentabilidade, coordenado pela professora Izabel Cristina Falcão Juvenal Barbosa e “Utilidade Social e Economia Solidária: Resistência e Protagonismo Em Artesãos De Floriano/PI” coordenado pelo professor Leonardo Victor de Sa Pinheiro.	100%
2	8	Promover a abertura de mais 02 novas Empresas Junior	Não	A pandemia de COVID-19 levou a decretação de estado de calamidade pelo Piauí, a adoção do lockdown, a suspensão das aulas com a posterior implantação de aulas on-line pela UFPI etc. Este cenário impossibilitou a concretização deste objetivo.	0%
3	8	Aumentar mais 01 uma empresa incubada	Não	A pandemia de COVID-19 levou a decretação de estado de calamidade pelo Piauí, a adoção do lockdown, a suspensão das aulas com a posterior implantação de aulas on-line pela UFPI etc. Este cenário impossibilitou a concretização deste objetivo.	0%
4	0	Realizar anualmente (1) um evento voltado para a temática do empreendedorismo e incubação	Parcialmente	Foi realizado o evento de abrangência regional “I Jornada de Administração – UFPI- Empreendedorismo, Gestão e Tecnologia: Oportunidades em Tempos de Crise” coordenado pelo Prof. Antônio Vinicius Oliveira Ferreira. Também foram realizados os seguintes cursos: “Empreendedorismo” coordenador pelo professor Leonardo Ramon Nunes de Sousa e “I Curso de Atualização e Formação de Empreendedores” coordenado pelo professor Jairo de Carvalho Guimarães. Não foi realizado nenhuma ação com a temática incubação.	50%
3		TEMA ESTRATÉGICO		EXTENSÃO E CULTURA DESENVOLVER POLÍTICAS DE EXTENSÃO E PRÁTICAS CULTURAIS	
07 OBJETIVO			PRESTAR SERVIÇOS QUE BENEFICIAM SETORES E COMUNIDADES SOCIAIS		
Item	Cenário em 2019	Meta 2020	Concluído (Sim/ Não)	Evidenciar (indicadores, links de editais, motivos de não conclusão)	Grau de Eficácia (realizado/planejado (Proporcional))
1	61	Incrementar em 9% número de ligas acadêmicas	Sim	Em 2019, a CFOPS contava com 61 ligas cadastrada. Em 2020, o número passou a ser de 76, representando um aumento de 24,5%.	100%

2	80	Ampliar em 16% as ações de Extensão vinculadas aos movimentos sociais	Não	A pandemia de COVID-19 levou a decretação de estado de calamidade pelo Piauí, a adoção do lockdown, a suspensão das aulas com a posterior implantação de aulas on-line pela UFPI etc. Este cenário impossibilitou a concretização deste objetivo. Não há dados sobre eventos.	0%
3	80	Ampliar em 8% as ações de Extensão vinculadas às comunidades em vulnerabilidade socioeconômicas	Não	A pandemia de COVID-19 levou a decretação de estado de calamidade pelo Piauí, a adoção do lockdown, a suspensão das aulas com a posterior implantação de aulas on-line pela UFPI etc. Este cenário impossibilitou a concretização deste objetivo. Não há dados sobre eventos.	0%
3		TEMA ESTRATÉGICO		EXTENSÃO E CULTURA DESENVOLVER POLÍTICAS DE EXTENSÃO E PRÁTICAS CULTURAIS	
08 OBJETIVO			INCENTIVAR A INSERÇÃO DE AÇÕES DE EXTENSÃO NOS CURSO DE GRADUAÇÃO E PROGRAMAS DE PÓS-GRADUAÇÃO, SOBRETUDO NOS MESTRADOS PROFISSIONAIS, MELHORANDO A ARTICULAÇÃO PESQUISA-EXTENSÃO		
Item	Cenário em 2019	Meta 2020	Concluído (Sim/ Não)	Evidenciar (indicadores, links de editais, motivos de não conclusão)	Grau de Eficácia (realizado/planejado (Proporcional))
1	10%	Aprovar em 30% dos PPCs dos Cursos de Graduação com a inserção das atividades de extensão como componente curricular obrigatório, adequando-se às Resoluções N.7/2018/CNEMEC e N. 53 CEPEX/UFPI.	Parcialmente	O prazo para implementação da curricularização da extensão foi prorrogado até 19 de dezembro de 2022 pelo Ministério da Educação, adiando as alterações dos currículos.	10%
2	1%	Implementar na prática as atividades curriculares de extensão como componente obrigatório em 20% dos cursos de graduação da UFPI, conforme	Parcialmente	O prazo para implementação da curricularização da extensão foi prorrogado até 19 de dezembro de 2022 pelo Ministério da Educação, adiando as alterações dos currículos.	1%

		Resolução n. 53/2019 - CEPEX/UFPI			
3	0	Desenvolver 45 (quarenta e cinco) projetos de extensão, preferencialmente sendo 9(nove) por ano e 1(um) por programa de Pós-Graduação	Não	Não existem dados de monitoramento.	0%
4	0	Realizar 10 (dez) ações de extensão anualmente com intervenção na comunidade externa envolvendo alunos da Pós-Graduação	Sim	Foram encontrados 19 projetos e 2 programas de extensão com intervenção na comunidade externa, que somados tiveram ao todo 51 alunos de pós-graduação envolvidos na sua execução. Dessas ações, 16 foram concluídas em 2020 e as demais têm término de vigência para os anos de 2021 e um programa com término em 2023.	100%
5	0,28%	Ter anualmente no mínimo 3% de discentes matriculados em programa de Pós-graduação participando de ações de Extensão	Sim	Foram encontrados 19 projetos e 2 programas de extensão com intervenção na comunidade externa, que somados tiveram ao todo 51 alunos de pós-graduação envolvidos na sua execução.	100%
3	TEMA ESTRATÉGICO		EXTENSÃO E CULTURA DESENVOLVER POLÍTICAS DE EXTENSÃO E PRÁTICAS CULTURAIS		
09 OBJETIVO		AUMENTAR A OFERTA DE AÇÕES E ATIVIDADES CULTURAIS, LAZER E ESPORTE			
Item	Cenário em 2019	Meta 2020	Concluído (Sim/ Não)	Evidenciar (indicadores, links de editais, motivos de não conclusão)	Grau de Eficácia (realizado/planejado (Proporcional))
1	0	Realizar 02 (dois) seminários relacionados a cultura, esporte e lazer	Parcialmente	Meta não cumprida na sua totalidade, apenas palestras em forma de “lives” assincronas	10%
2	0	Realizar 04 (quatro) cursos de capacitação na área da cultura esporte e lazer.	Parcialmente	Meta não cumprida na sua totalidade, apenas palestras em forma de “lives”assincronas	10%

3	1	Realizar 1 (um) Jogo Universitário por ano na UFPI	Não	Meta não cumprida por proibição de atividades esportivas presenciais e desmobilização estudantil	0%
4	0	Realizar 1 (um) festival de música por ano	Não	Meta não cumprida por proibição de atividades presenciais e desmobilização estudantil	0%
5	0	Desenvolver 1 (um) projetos de aprendizagem em natação	Não	Meta não cumprida por proibição de atividades esportivas presenciais e desmobilização estudantil	0%
6	0	Criar 2(duas) escolinhas de esportes	Não	Meta não cumprida por proibição de atividades esportivas presenciais e desmobilização estudantil	0%
7	40	Ampliar em 20%(vinte) o número de bolsas para a orquestra e o coral da UFPI	Não	Meta não cumprida por extinção do Programa PIBOC	0%
8	0	Criar grupo teatral institucional da UFPI	Não	Meta não cumprida por proibição de atividades culturais presenciais e desmobilização estudantil	0%
9	0	Desenvolver projeto de criação do museu da vida nordestina	Não	Meta não cumprida por proibição por falta de recurso	0%
10	0	Desenvolver projeto de criação do museu de obras artísticas da UFP	Não	Meta não cumprida por proibição por falta de recurso	0%
11	0	Desenvolver e manter atualizado catálogo com o registrar do patrimônio artístico da UFPI	Não	Meta não cumprida por proibição de atividades presenciais	0%
8	TEMA ESTRATÉGICO			INTERNACIONALIZAÇÃO	
4 OBJETIVO			DESENVOLVER PROJETOS DE EXTENSÃO RELACIONADOS À CULTURA ESTRANGEIRA		
UNIDADE			PRÓ-REITORIA DE EXTENSÃO E CULTURA		
Item	Cenário em 2019	Meta 2020	Concluído (Sim/ Não)	Evidenciar (indicadores, links de editais, motivos de não conclusão)	Grau de Eficácia (realizado/planejado (Proporcional)

1	0	Elaborar 1(um) plano de internacionalização das ações de extensão	Não	Em relação a coordenadoria de programas, cursos de formação profissional e políticas sociais ao submeter proposta de curso de extensão, o proponente tem a opção de cadastrá-lo com uma das seguintes abrangências: local, regional, nacional ou internacional. Nesse sentido, há a possibilidade de ações de extensões da UFPI serem desenvolvidas internacionalmente. No entanto, não existem dados para averiguar a existência de um plano de internacionalização. Em relação a coordenadoria de cultura, esporte e lazer há estudos preliminares de inserção do corredor cultural brasileiro na América do Sul e Parcerias internacionais com a Confederação Brasileira de Badminton para desenvolvimento desse esporte a nível Panamericano. Em relação a coordenadoria de programas, projetos, eventos científicos e tecnológicos não existem dados de monitoramento.	0%
2	0	Desenvolver, pelo menos, 1(um) programa/projeto de extensão por ano de cultura estrangeira a partir de 2021;	Não	Não existem dados de monitoramento.	0%
3	0	Ofertar por ano pelo menos 1(um) curso de extensão em língua estrangeira anualmente	Sim	Foram realizados os seguintes cursos: <i>Towards your fluency in English</i> , <i>Réveillez votre français: premiers pas, niveau A1</i> , Compreensão escrita em língua francesa: provas de proficiência, <i>Se débrouiller en français</i> : comunicação oral em francês, <i>niveau A1</i> , <i>Seuils</i> : Francês para iniciantes, <i>niveau A1</i> , <i>Erste Schritte in die deutsche Sprache</i> – alemão para iniciantes, <i>La lengua española y su hispanofonía</i> – espanhol para iniciantes, Primeiros passos em francês e Inglês nas férias: curso de conversação em língua inglesa (níveis B1 e B2).	100%
4	0	Publicar no mínimo 2(dois) editais para desenvolver ações de extensão em outros países.	Não	Não existem dados de monitoramento.	0%
5	0	Criar 1(um) programa de extensão envolvendo outros países com ações integradas para a promoção dos ODS e a inclusão social	Não	Em relação a coordenadoria de cultura, esporte e lazer existe uma proposta ainda não formalizada com o Instituto Confúncio para estudar e conhecer a cultura chinesa. Em relação as demais coordenadorias não existem dados de monitoramento.	0%
6	0	Estabelecer 1(uma) parceria ou convênio com instituições estrangeiras anualmente para o desenvolvimento de ações de extensão	Não	Não existem dados de monitoramento.	0%

IV – A AVALIAÇÃO GERAL DA UNIDADE ACERCA DOS RESULTADOS ALCANÇADOS EM 2020

1) Qual o percentual geral de grau de eficácia em relação às metas estabelecidas para 2020?

Considerando o alcance das metas estabelecidas para 2020, a PREXC atingiu um grau de eficácia de 23,6%, atingindo 9 metas de uma totalidade de 38. Este fato significa que, apesar das limitações impostas pela Pandemia, esta unidade conseguiu ter um bom desempenho.

2) Quais as principais ações desenvolvidas pela unidade que impactaram positivamente a sua gestão, de modo a garantir a cadeia de valor/mapa estratégico traçada por ela (PDU) e pela UFPI (PDI)?

- A publicação da Portaria de nº 06/2020 que regulamenta, de forma excepcional e temporária, a prestação de serviços gratuita, como ação de extensão no âmbito da UFPI.
- A publicação da Portaria de nº 07/2020 que regulamenta, de forma excepcional e temporária, a institucionalização de produtos e publicações emergentes no enfrentamento da COVID-19 e de suas implicações como ação de extensão no âmbito da UFPI.
- O Projeto de extensão “Em busca de extensionistas para o enfrentamento do coronavírus” coordenado pela professora Cleânia de Sales Silva, o projeto teve como objetivo incentivar e garantir a participação de extensionistas, em nível nacional, para o desenvolvimento de ações de extensão de forma remota, com vistas ao enfrentamento do Coronavírus.
- O projeto “Debates da extensão” que promoveu lives através do *Instagram* abordando temáticas relevantes em torno da Covid-19 e o seu impacto em diversas áreas.
- A publicação do Edital 04/2020 de seleção e fomento a projetos de extensão no enfrentamento à COVID-19.
- A realização do X Seminário de Extensão e Cultura – SEMEX totalmente remoto.
- A aproximação com as entidades estudantis (Atleticas) no desenvolvimento do esporte e do lazer. As caravanas itinerantes aos Centros e Campi fora de sede levando as estratégias da Curricularização e dos projetos de extensão.
- Essas ações contribuíram para a garantia da cadeia de valor/mapa estratégico traçada pela PREXC (PDU) e pela UFPI (PDI), mesmo diante das dificuldades impostas pela pandemia da COVID-19.

3) Quais os fatores (externos e internos) que dificultaram/facilitaram o cumprimento dos objetivos e metas da sua unidade e impactaram positivamente/negativamente a cadeia de valor/mapa estratégico traçada pela unidade (PDU) e pela UFPI?

Para o desenvolvimento das atividades da PREXC em 2020 a pandemia da COVID-19, o isolamento social foi o fator que dificultou o cumprimento dos objetivos e metas desta unidade, pois houve a suspensão das atividades presenciais, dentre elas, as ações de extensão, dificultando o acesso direto às comunidades atendidas através das atividades das Coordenadorias, principalmente as atividades ligadas ao esporte, cultura e lazer. No entanto, as adaptações das ações para as formas on-line e remota, subsidiadas pelas tecnologias digitais da informação e comunicação, foram os fatores positivos.

V – PLANEJAMENTO DA PREXC PARA 2021

Em virtude do COVID-19, um dos setores mais impactados foi a extensão universitária em função da suspensão das atividades presenciais. A extensão, por relacionar-se diretamente com a comunidade, demanda naturalmente ações de aglomeração, como eventos culturais e esportivos, reuniões, palestras, visitas à escolas, entre outros.

Além do impacto na metodologia dos eventos, uma outra consequência da pandemia foi o corte orçamentário da administração pública nacional, que impactou consequentemente o orçamento da UFPI. Com isso, estão previstas cortes não apenas no orçamento das unidades, como também nas bolsas existente.

Diante deste cenário, não é possível falar em aumento de bolsas, ao contrário, existe um expectativa de corte. O objetivo, portanto, para 2021, é pelo menos tentar manter as bolsas existente. Foram, igualmente, adicionadas novas metas necessárias para adequar a PREXC ao atendimento telepresencial, informatizando os setores e viabilizando que medidas administrativas realizadas anteriormente de forma manual, seja automatizadas, como ocorreu com a certificação e cadastramento dos projetos.

Portanto, o objetivo da PREXC em 2021 é evitar que as extensões não sejam demasiadamente impactadas e conseguir manter, ao menos, produtividade semelhante ao período que antecedeu a pandemia, já que, no ano de 2020, houve uma diminuição significativa das atividades desenvolvidas que exigiam aglomerações.

VI - OBJETIVOS E METAS GERAIS DO PDU PARA O ANO DE 2021
<i>Objetivo:</i> VALORIZAR AS PRÁTICAS EXTENSIONISTAS NOS PLANOS DE CARREIRA DOCENTE E NOS PROCESSOS SELETIVOS DA UFPI
Publicar normativa(s) visando garantir que todas as atividades de extensão desenvolvidas pelos docentes tenham pontuação equivalente às atividades de pesquisa e ensino no tocante ao plano de carreira docente, carga horária docente e seleção para docentes na UFPI.
<i>Objetivo:</i> AMPLIAR A QUANTIDADE DE BOLSAS DE EXTENSÃO (PIBEX)
Antiga meta: Fomentar o PIBEX aumentando a oferta de bolsas em no mínimo em 20%. Nova meta: Manter o quantitativo de bolsas de 2020.
<i>Objetivo:</i> REGULAMENTAR E INCENTIVAR A CRIAÇÃO E O FUNCIONAMENTO DE NÚCLEOS DE EXTENSÃO NA UFPI
Antiga meta: Cadastrar no mínimo 05 núcleos de extensão na PREXC Nova Meta: Cadastrar no mínimo 03 núcleos. Justificativa: Tendo em vista a pandemia da Covid-19 não foi possível atender a meta anteriormente fixada. A dificuldade de realização de reuniões dos órgãos colegiados também atrasou a tramitação de processos que exigem aprovação em diversos setores da administração universitária.
<i>Objetivo:</i> ESTIMULAR A PROPOSIÇÃO DE AÇÕES DE EXTENSÃO POR DOCENTES, TÉCNICO-ADMINISTRATIVOS E DISCENTES
Antiga meta: Aumentar no mínimo em 30% a proposição de ações de extensão por docentes. Nova meta: manter a oferta de ações de extensão por docente de 2019.
Antiga meta: Aumentar no mínimo em 25% a proposição de ações de extensão pelos Técnicos-administrativos. Nova meta: manter a oferta de ações de extensão por técnico-administrativo de 2019.
Antiga meta: Aumentar no mínimo em 60% a proposição de ações de extensão por estudantes Nova meta: manter a proposição de ações de extensão por estudantes de 2019.
<i>Objetivo:</i> PROMOVER CAPACITAÇÃO PRESENCIAL E/OU A DISTÂNCIA PARA O DESENVOLVIMENTO DE AÇÕES DE EXTENSÃO
Produzir pelo menos 1(um) material informativo por ano sobre a elaboração de propostas de Programas/Projetos e outras ações de extensão
Promover 1(um) treinamento presencial/distancia anual por campus
Nova meta: Formatar novos tutoriais e adequar os existentes para orientações práticas sobre os processos para o cadastramento de atividades de extensão (Cursos de extensão, Ligas Acadêmicas, Empresas Juniores, INEGARO, dentre outras) junto à CFOPS.
Nova meta: Dar ampla divulgação de tais tutoriais aos docentes, aos discentes e aos técnicos da UFPI, visando facilitar o acesso aos tutoriais de forma a contribuir para o crescimento das atividades de extensão no âmbito da UFPI.
<i>Objetivo:</i> INCENTIVAR E PROMOVER AÇÕES DE EXTENSÃO VOLTADAS PARA A ECONOMIA SOLIDÁRIA, PRÁTICA PROFISSIONAL, O EMPREENDEDORISMO E A INSERÇÃO NO MERCADO DE TRABALHO
Implantar 1(um) projeto de extensão por ano voltado para economias solidárias.
Antiga meta: Promover a abertura de mais 12 novas Empresas Junior Nova meta: Promover a abertura de mais 06 novas Empresas Junior. Justificativa: Tendo em vista a pandemia da Covid-19 não foi possível atender a meta anteriormente fixada.
Aumentar o número de empresas incubadas
Realizar anualmente (1) um evento voltado para a temática do empreendedorismo e incubação
<i>Objetivo:</i> PRESTAR SERVIÇOS QUE BENEFICIAM SETORES E COMUNIDADES SOCIAIS
Antiga meta: Incrementar em 100% número de ligas acadêmicas Nova meta: Incrementar em 20% número de ligas acadêmicas. Justificativa: Tendo em vista a pandemia da Covid-19 não foi possível atender a meta anteriormente fixada.

Ampliar em 5% as ações de Extensão vinculadas às comunidades em vulnerabilidade socioeconômicas e movimentos sociais
Objetivo: INCENTIVAR A INSERÇÃO DE AÇÕES DE EXTENSÃO NOS CURSOS DE GRADUAÇÃO E PROGRAMAS DE PÓS-GRADUAÇÃO, SOBRETUDO NOS MESTRADOS PROFISSIONAIS, MELHORANDO A ARTICULAÇÃO PESQUISA-EXTENSÃO
Antiga meta: Aprovar em 100% dos PPCs dos Cursos de Graduação com a inserção das atividades de extensão como componente curricular obrigatório, adequando-se às Resoluções N.7/2018/CNEMEC e N. 53 CEPEX/UFPI. Nova meta: Tendo em vista a prorrogação do prazo para 19 de dezembro de 2022, a nova meta é auxiliar na implementação do cadastramento das ações de extensão curriculares no SIGAA.
Desenvolver 45 (quarenta e cinco) projetos de extensão, preferencialmente sendo 9(nove) por ano e 1(um) por programa de Pós-Graduação
Antiga meta: Realizar 10 (dez) ações de extensão anualmente com intervenção na comunidade externa envolvendo alunos da Pós-Graduação: Nova meta: auxiliar os coordenadores de programas de pós-graduação a desenvolver extensão como mecanismo de melhora na avaliação da CAPES
Antiga meta: Ter anualmente no mínimo 3% de discentes matriculados em programa de Pós-graduação participando de ações de Extensão Nova meta: Implementar um mecanismo que monitore, junto à PREXC, PRPG e aos programas <i>stricto sensu</i> , o grau de participação de docentes e discentes em projetos/programas de extensão, já que, atualmente, não existem dados sobre a participação da pós-graduação na extensão.
Objetivo: AUMENTAR A OFERTA DE AÇÕES E ATIVIDADES CULTURAIS, LAZER E ESPORTE
Realizar 2 (dois) seminários relacionados a cultura, esporte e lazer
Realizar 4 (quatro) cursos de capacitação na área da cultura esporte e lazer.
Realizar 1 (um) Jogo Universitário por ano na UFPI
Realizar 1 (um) festival de música por ano
Desenvolver 1 (um) projetos de aprendizagem em natação
Antiga meta: Criar 02(duas) escolinhas de esportes Nova meta: Tendo em vista que não é possível realizar aglomeração, a nova meta é regularizar as Atléticas e organizar torneios, se houver condições sanitárias.
Antiga meta: Ampliar em 20%(vinte) o número de bolsas para a orquestra e o coral da UFPI Nova meta: publicar o Edital PIBOC, contendo 20 bolsas para o coral e 20 bolsas para a orquestra.
Criar grupo teatral institucional da UFPI
Antiga meta: Desenvolver projeto de criação do museu da vida nordestina Nova meta: não sendo possível implementar o museu, criar um espaço para a orquestra da UFPI
Desenvolver projeto de criação do museu de obras artísticas da UFPI
Desenvolver e manter atualizado catálogo com o registrar do patrimônio artístico da UFPI Nova meta: Ao retornar o convívio sócia e presencial, retomar as atividades culturais e esportivas anteriormente planejadas.
Objetivo: DESENVOLVER PROJETOS DE EXTENSÃO RELACIONADOS À CULTURA ESTRANGEIRA
Elaborar 1(um) plano de internacionalização das ações de extensão
Desenvolver, pelo menos, 1(um) programa/projeto de extensão por ano de cultura estrangeira a partir de 2021;
Ofertar por ano pelo menos 1(um) curso de extensão em língua estrangeira anualmente
Antiga meta: Publicar no mínimo 1(um) editais para desenvolver ações de extensão em outros países: Nova meta: Realizar contato e convênio com instituições internacionais para desenvolver ações de extensão

Criar 1(um) programa de extensão envolvendo outros países com ações integradas para a promoção dos ODS e a inclusão social
Nova meta: Instituir a rotina administrativa da PREXC, para a tramitação de projetos, programas e ações de extensão, assim como prazos para prática dos atos administrativos.
Nova meta: Acabar com a pendência de certificados dos anos de 2018, 2019 e 2020
Nova meta: Disponibilizar todas as informações possíveis da PREXC no site
Nova meta: Flexibilizar o processo de renovação das propostas de ações de extensão, garantindo um campo de “Renovação” das propostas sem a necessidade de fazer um “novo cadastro” no SIGAA
Nova meta: Aperfeiçoando do Módulo Extensão do SIGAA com a inserção de customizações no sistema que melhorem o processo de trabalho e agilizem o cadastramento das ações
Nova meta: Inserir o Edital PIBEX no SIGAA assim como ocorre com o Edital PIBIC, adequando ao mesmo cronograma de execução
Nova meta: Elaborar e divulgar amplamente na UFPI uma cartilha educativa com tutoriais acerca as funcionalidades do Módulo Extensão(SIGAA)
Nova meta: Atualizar as Resoluções (Resoluções nº085/2018- CEPEX (Projetos e Programas) e Resolução nº 022/2018 – CEPEX (Eventos) e normativas relacionadas aos Programas/Projetos e Eventos de Extensão devido a mudança do cadastramento para processos eletrônicos, via SIPAC
Nova meta: Normatizar os critérios para carga horária de membros de comissão organizadora de Eventos, assim como demais membros, visto que não há critérios que definam estes parâmetros
Nova meta: Ampliar o acesso no módulo de Extensão e Cultura aos servidores e terceirizados no SIGAA, para auxiliar na demanda de responder e-mails, dando maior celeridade aos processos
Nova meta: Capacitar assessores de extensão dos Centros/Campus para tirar dúvidas e dar apoio a CPPEC, melhorando a comunicação e a qualidade das ações de extensão na UFPI.

VII – DADOS ESPECÍFICOS DA UNIDADE

COORDENADORIA DE PROGRAMAS, PROJETOS E EVENTOS CIENTÍFICOS E TECNOLÓGICOS

Em março de 2020, com a suspensão das aulas presenciais devido a pandemia causada pelo novo coronavírus (SARS-Cov-2), as atividades dos Programas/Projetos de Extensão cadastrados junto à CPPEC tiveram que ser readequadas para que as ações de Extensão não fossem suspensas e os bolsistas pudessem desenvolvê-las no formato remoto, utilizando as mídias disponíveis para as comunidades beneficiadas, tais como: rádio, internet, aplicativos de celulares (WhatsApp, Telegram), redes sociais (Instagram), dentre outros.

Neste contexto, esta coordenadoria se mobilizou para atuar remotamente e garantir a continuidade dos programas, projetos científicos e tecnológicos de extensão que estavam em andamento, bem como o cadastro e desenvolvimento de novos projetos e execução de diversos eventos científicos utilizando as Tecnologias da Informação e Comunicação (TICs) no contexto da pandemia pela COVID-19.

Um ponto positivo em meio a pandemia foi a possibilidade de execução dos eventos científicos, que foram realizados utilizando as mais diversas plataformas virtuais e ferramentas que ajudaram a aproximar docentes, discentes, conferencistas e especialistas em diversas áreas temáticas, para a produção e troca de conhecimentos. Tivemos 173 eventos cadastrados em 2020 junto a CPPEC, via Módulo de Extensão (SIGAA). Alguns destes eventos realizados durante o isolamento social, foram de caráter nacional, e apenas quatro de abrangência internacional, visto que as tecnologias possibilitaram esta colaboração. Segue lista dos eventos de abrangência internacional realizados:

I FÓRUM INTERNACIONAL DE ENSINO MEDIADO POR TECNOLOGIAS
I CONGRESSO INTERNACIONAL JORNALISMO, INOVAÇÃO E IGUALDADE
VII CONGRESSO SOBRE GÊNERO, EDUCAÇÃO E AFRODESCENDÊNCIA: AFRODESCENDENTES EM NARRATIVAS COTIDIANAS
VI ENCONTRO NACIONAL E I ENCONTRO LATINO AMERICANO DE EDUCAÇÃO POPULAR E SAÚDE

Foi um ponto negativo o cancelamento e suspensão de uma parte das ações e projetos que não conseguiram se readaptar a nova realidade imposta pela necessidade de distanciamento social, visto que as ações de extensão aconteciam de forma presencial em escolas públicas, serviços de saúde, presídios, comunidades rurais, dentre outros diversos locais de atuação dos extensionistas. As ações de extensão que foram canceladas ou suspensas, em sua maioria, foram devido a comunidade externa beneficiada não ter acesso as tecnologias necessárias para continuidade das ações de forma remota (internet, aparelhos celulares, computadores, acesso a plataformas digitais); a dificuldade dos professores, que não sabiam como utilizar as plataformas digitais, a necessidade de preparar um ambiente adequado de home office e adquirir novas habilidades para executar as ações de extensão em andamento, sem contar, com as restrições de alguns alunos que não possuíam habilidades para uso destas ferramentas digitais ou não tinham acesso a estes recursos tecnológicos.

i. Indicadores relacionados aos Programas, Projetos e Eventos Científicos e Tecnológicos

Em relação aos indicadores relacionados aos programas, projetos e eventos de extensão relacionados às áreas científicas e tecnológicas cadastrados na Coordenadoria de Programas, Projetos e Eventos Científicos e Tecnológicos (CPPEC) da PREXC no ano de 2020, tomando como base os relatórios destas ações, temos os seguintes dados, dispostos nas tabelas abaixo:

Tabela 1: Quantitativo de programas, projetos, equipe envolvida, participantes, relatórios recebidos e certificados de extensão cadastrados na CPPEC, no geral e por Campus/Centro/Órgão, 2020.

Programas e Projetos 2020		Docentes UFPI envolvidos		Técnicos UFPI envolvidos		Discentes UFPI envolvidos			Pessoas atendidas		Relatórios recebidos		Certificados Expedidos	
441		740		276		4145			15095		162		936	
Distribuição de programas e projetos de Extensão cadastrados em 2020 por Campus/Centro/Órgão														
CAF	CMR	CPC	CTB	CSHN	CT	CC	CCH	CT	C	CC	CC	CEA	PREXC	SCS
S	V	E	J	B	T	A	L		CS	E	N	D		
47	69	40	1	95	4	11	37	16	65	23	20	4	5	4

Tabela 2: Quantitativos de eventos de extensão cadastrados na CPPEC, as equipes envolvidas, os participantes, relatórios, certificados e comunidade externa, no geral e por Campus/Centro/Órgão, 2020.

Eventos	Docentes UFPI envolvidos	Técnicos UFPI envolvidos	Discentes UFPI envolvidos	Comunidade Externa	Participantes	Relatórios Recebidos	Carga horária total	Certificados Expedidos * Previsão							
184	635	77	853	655	46975	121	2425	70462							
Distribuição de eventos de Extensão cadastrados em 2020 por Centro/Campus															
CAFS	CMRV	CPC E	CSHNB	CTF	CCA	CCHL	CT	CTBJ	CCS	CCCE	CCN	CTT	CEAD	PREXC	PREG
16	4	7	44	6	0	30	10	1	14	22	7	2	19	1	1

Tabela 3: Quantitativos de produtos e publicações, as equipes envolvidas, os participantes, relatórios, certificados e comunidade externa, no geral e por Campus/Centro/Órgão, 2020.

Prestação de Serviços	Docentes UFPI envolvidos	Técnicos UFPI envolvidos	Discentes UFPI envolvidos	Comunidade e Externa envolvida	Público Estimado	Relatórios recebidos	Certificados expedidos
41	15	0	141	9	54.237	20	273

Fonte: PDU PREXC

Tabela 4: Indicadores relacionados aos produtos e publicações por Centro/Campus em 2020

CPCE	CSHNB	CCHL	CT	CCS	CAFS	CCE	HU	TOTAL
2	6	2	5	9	2	5	10	41

Fonte: PDU PREXC

ii. Programa Institucional de Bolsas de Extensão - PIBEX

O Programa Institucional de Bolsas de Extensão (PIBEX/UFPI), por meio de sua Coordenadoria de Programas, Projetos, Eventos Científicos e Tecnológicos (CPPEC), gestora deste programa, cujas Bolsas de Extensão estão condicionadas à disponibilidade financeira e orçamentária da UFPI faz parte do Plano Institucional de Desenvolvimento e Sistematização da Extensão e concede bolsas mensais aos alunos de graduação no valor de R\$ 400,00, totalizando R\$ 94.000,00 mensais e R\$ 1.128.000,00 anual.

O PIBEX/UFPI, através de edital próprio, disponibiliza 235 bolsas mensais, em regime de meritocracia, para estudantes regularmente matriculados nos cursos de graduação da UFPI, com a finalidade de apoiar e desenvolver ações de Extensão Universitária sob o princípio da indissociabilidade entre Ensino-Pesquisa-Extensão, em um processo acadêmico, interdisciplinar, educativo, cultural e político, que promovam a interação transformadora (intervenção) entre Universidade e comunidade/sociedade, orientadas por docentes ativos em efetivo exercício na UFPI. Com relação aos **projetos** de extensão contemplados em 2020 com bolsas do PIBEX, temos os seguintes dados:

Tabela 5. Distribuição de cotas de bolsas e demonstrativo de pagamento do PIBEX no ano de 2020 por Campus/Centro/Órgão. Teresina, Piauí, Brasil, 2020.

CAFS	CPCE	CSHNB	CCA	CCHL	CT	CCS	CCE	CCN	CTT	PREXC	CTBJ
23	31	76	8	32	5	41	5	10	1	2	1

Fonte: Requisições de pagamento - CPPEC/PREXC (2020).

Quadro 1. Demonstrativo de pagamento de bolsas de extensão (PIBEX) durante o ano de 2020. Teresina, Piauí, Brasil, 2020.

Mês	Valor Pago (R\$)
Janeiro	97.600,00
Fevereiro	94.400,00
Março	45.200,00
Abril	96.800,00
Maio	92.000,00
Junho	79.600,00
Julho	78.400,00
Agosto	79.200,00
Setembro	84.800,00
Outubro	83.600,00
Novembro	81.200,00
Dezembro	76.400,00
Valor Total:	989.200,00

iii. Seleção e Fomento a Projetos de Extensão no Enfrentamento à COVID-19

Em decorrência da pandemia causada pelo novo coronavírus (SARS Cov2), com consequente suspensão do calendário acadêmico de 2020.1, no dia 17 de março de 2020, a Pró-Reitoria de Extensão e Cultura – PREXC, se mobilizou para que as ações no âmbito da extensão pudessem ser executadas no formato remoto, tornando público o Edital nº 004/2020 PREXC/UFPI - Seleção e fomento a projetos de extensão no enfrentamento à COVID-19, destinado exclusivamente à seleção e concessão de bolsas a Projetos de Extensão relacionados ao enfrentamento da COVID-19 e de suas consequências. O recurso destinado para pagamento de bolsas neste Edital, cuja vigência das bolsas foi de 01 de julho a 31 de dezembro de 2020 totalizou R\$ 180.000,00. A concessão de bolsas por projeto foi de até no máximo R\$ 2.500,00 mensais, podendo chegar ao valor máximo de R\$ 15.000,00 durante os seis meses de vigência do mesmo. Com relação aos projetos de extensão contemplados com bolsas no Edital nº 004/2020 PREXC/UFPI (Edital COVID-19) em 2020, temos os seguintes dados:

Tabela 6. Distribuição de cotas de bolsas e demonstrativo de pagamento do Edital COVID-19, de julho a dezembro de 2020 por Campus/Centro/Órgão. Teresina, Piauí, Brasil, 2020.

CAFS	CPCE	CSHNB	CTF	CCHL	CT	CCS	CCE	CCN	CTT	PREXC	CTBJ
5	11	11	5	9	0	13	07	0	0	0	0

Quadro 2. Demonstrativo de pagamento de Bolsas de extensão Edital COVID-19 no ano de 2020. Teresina, Piauí, Brasil, 2020.

Mês	Valor Pago (R\$)
Julho	28.100,00
Agosto	33.000,00
Setembro	37.500,00
Outubro	37.700,00
Novembro	30.300,00
Dezembro	31.000,00
Valor Total:	197.600,00

Fonte: Requisições de pagamento - CPPEC/PREXC ano (2020).

Além do Edital nº004/2020 PREXC/UFPI, destinado ao fomento de projetos de Extensão no enfrentamento à COVID-19, a Pró-reitora de Extensão – PREXC, regulamentou de forma excepcional e temporária, a prestação de serviços gratuita e a institucionalização de produtos e publicações emergentes no enfrentamento da COVID-19 e de suas implicações, como ação de extensão no âmbito da UFPI, por meio das **Portarias 06/2020 e 07/2020 –PREXC/UFPI**. Outra ação importante foi a publicação de notas que flexibilizaram a tramitação dos processos de extensão, o que possibilitou à extensão um avanço significativo mesmo em tempos de pandemia, garantindo o seu protagonismo mais uma vez.

iv. Seminário de Extensão e Cultura

s como tema “UFPI: compromisso, desafios e patrimônio social no contexto da pandemia”. O tema do SEMEX este ano foi “ O protagonismo da Extensão na UFPI e os Objetivos de Desenvolvimento Sustentável (ODS). Importante destacar que o evento foi realizado totalmente em ambiente virtual, com programação para o dia 11 de novembro de 2020, turnos manhã e tarde.

A segunda edição do SIUFPI foi preparada no contexto da pandemia pela COVID-19, que determinou medidas restritivas de enfrentamento, sendo necessário manter o isolamento social, e com este novo cenário de *Home Office* foi necessário a apropriação das Tecnologias da Informação e Comunicação (TICs) , o que representou mais um desafio a ser superado pela comunidade acadêmica. Nesse sentido, mesmo no formato remoto, o X SEMEX conseguiu ser realizado, cumprindo seu papel de se aproximar da sociedade piauiense, que tem reconhecido a Universidade como importante Instituição conectada com as ações do estado do Piauí.

Ademais, assim como é a proposta do SIUFPI, tem-se a perspectiva de integrar, de forma harmônica, os diversos Campi da UFPI, criando a possibilidade de desenvolvimento de uma programação pautada nas peculiaridades locais, considerando as competências das equipes locais. A programação do evento contou com 2 Palestras, 16 Oficinas sobre temas extremamente relevantes para a extensão universitária no atual contexto, Apresentação de Trabalhos e Apresentação Cultural. O evento foi coordenado

pelo Prof Dr. Antônio Aécio de Carvalho Bezerra e contou com apoio dos servidores da PREXC para sua execução das atividades propostas no formato remoto.

O X SEMEX premiou os 17 melhores trabalhos apresentados na modalidade oral e performance, sendo escolhidos os três melhores trabalhos por área temática (Saúde, Educação, Cultura, Outros), e 12 melhores na modalidade pôster. Diferentemente do SEMEX dos anos anteriores a 2020, nos quais os melhores trabalhos eram selecionados para apresentação oral, este ano os autores poderiam escolher dentre as modalidades pôster, apresentação oral ou performance. Assim, cada trabalho foi avaliado considerando a modalidade escolhida. O ranking dos melhores trabalhos foi por modalidade específica e não na sua totalidade. Então foram divulgados os melhores trabalhos apresentados em comunicação oral, performance e em pôster, discriminados por área e enviando, para o e-mail dos professores orientadores, os certificados de premiação. Ao todo, tivemos 1.728 participantes, 384 trabalhos apresentados nas modalidades pôster, comunicação oral e performance e 27 mostras de comunidades de grande relevância social.

Algumas dificuldades acontecerão na execução do SEMEX, como o atraso na divulgação das premiações dos pôsteres que não aconteceu na solenidade de encerramento do SIUFPI 2020, em função de problemas referentes à conclusão da avaliação destes no tempo hábil. Entretanto, foram divulgando os trabalhos mais bem avaliados nesta modalidade após finalização da avaliação.

Em relação à publicação dos Anais e dos resumos expandidos, todos os trabalhos apresentados no evento devem ser publicados nos Anais do X SEMEX e VII Mostra de Comunidades da UFPI. Na Revista Extensão e Cultura da UFPI serão publicados os 50 melhores trabalhos do ranking geral.

Muitos desafios foram vivenciados na organização e realização do X SEMEX, que aconteceu, pela primeira vez, de forma remota e com as limitações inerentes a este novo formato. Avalia-se como positiva a participação expressiva da comunidade acadêmica no X SEMEX e apesar das dificuldades foi possível realiza-lo a contento, garantindo a certificação de todos os envolvidos.

COORDENADORIA DE PROGRAMAS E CURSOS DE FORMAÇÃO PROFISSIONAL E POLÍTICAS SOCIAIS

i. Cursos de Extensão

O ano de 2020 foi marcado pela pandemia de Covid-19. A referida pandemia impactou os cursos de extensão, que passaram a ser implementados através de tecnologias que possibilitam a educação a distância.

Os dados abaixo demonstram que o número de docentes UFPI envolvidos mais que triplicou em relação ao ano de 2019, o mesmo ocorrendo com o número de técnicos UFPI envolvidos. A quantidade de discentes UFPI envolvidos nos cursos de extensão ofertados teve um aumento de 76,72% em relação ao ano anterior. No entanto, o número de pessoas atendidas só foi majorado em 1,02%.

Houve uma queda brusca no tocante ao número de certificados expedidos, em relação ao ano de 2019, motivada por dois fatores: o não envio pelos docentes coordenadores dos cursos realizados do relatório final e a alteração do cronograma de realização do curso para o ano de 2021 em razão da pandemia de Covid-19.

A tabela abaixo mostra, quantitativamente, os indicadores relacionados aos cursos de extensão no ano de 2020:

Tabela 7: Indicadores relacionados aos cursos de extensão na UFPI em 2020:

Total de Curso	Docentes UFPI envolvidos	Técnicos da UFPI envolvidos	Discentes da UFPI envolvidos	Pessoas Atendidas	Relatórios Recebidos	Certificados Expedidos
251	953	92	2.227	29.509	120	9.050

Tabela 8: Indicadores relacionados aos cursos de extensão por Centro/Campus em 2020:

Floriano	Parnaíba	Bom Jesus	Picos	CCA	CCHL	CT	CCS	CCE	CCN	CEAD	CTT	BCJ	HU
27	10	8	34	2	31	28	29	38	8	30	3	2	1

Tabela 9: Quantitativos de prestação de serviços, as equipes envolvidas, os participantes, relatórios, certificados e comunidade externa, no geral e por Campus/Centro/Órgão, 2020.

Prestação de Serviços	Docentes UFPI envolvidos	Técnicos UFPI envolvidos	Discentes UFPI envolvidos	Público estimado	Relatórios Recebidos	Certificados expedidos
26	59	07	150	8.440	16	227

Fonte: PDU PREXC

ii. Ligas acadêmicas

Liga Acadêmica é uma entidade civil primordialmente estudantil com participação obrigatória de docentes, sem fins lucrativos e que tem à sua frente um grupo de estudantes que decidem aprofundar seus estudos sem uma área específica do conhecimento, atendendo demandas da população, favorecendo a relação ensino, pesquisa e extensão.

Em 2019, a PREXC cadastrou um número considerável de novas ligas. A aprovação, pelo Conselho de Ensino, Pesquisa e Extensão (CEPEX/UFPI), da Resolução 104/2018 que traz o Regimento das Ligas Acadêmicas no âmbito da UFPI, estabelecendo normas para a sua criação, cadastramento e funcionamento, favoreceu esse aumento no número de ligas cadastradas. Em dezembro de 2020 havia 76 Ligas Acadêmicas cadastradas no âmbito da UFPI. A tabela abaixo estratifica a distribuição das mesmas.

Tabela 10: Indicadores relacionados a Ligas acadêmicas em 2020:

Centro/Campus	Quantidade de Ligas Acadêmicas
CCS	25
CT	06
CCHL	02
CCA	02
PARNAÍBA	19
BOM JESUS	03
FLORIANO	01

PICOS	18
TOTAL	76

iii. Empresas Incubadas

O Programa de Incubação de Empresas da Universidade Federal do Piauí foi criado em 2003 por iniciativa e parceria com o Sebrae/PI e com suporte financeiro de editais do Programa Nacional de Incubação de Empresas do Ministério de Ciências e Tecnologia. Naquela época nasceu a “Incubadora de Empresas do Agronegócio Piauiense – INEAGRO.

O objetivo geral da INEAGRO é apoiar a formação e consolidação de micro e pequenas empresas do agronegócio, em seus aspectos tecnológicos, gerenciais, mercadológicos e de recursos humanos segundo a Lei de Inovação, lei nº 10.973/2004, atualizada pela nova Lei 13.243/16 e seu Decreto Lei 5.563/2005.

Atualmente, existem 06 empresas cadastradas, conforme listada na tabela abaixo.

Tabela 11: Indicadores relacionados a Empresas Incubadas em 2020:

ECODRYTEC – Desidratadora Solar de frutas e hortaliças
FITO FIT – Micro indústria de gênero alimentícios e produtos nutracêuticos
ORGÂNICOS – Hortas em pequenos espaços
NEW HOPE – Terapias inovadoras em saúde animal
TUTOR VIRTUAL – Plataforma digital
GARAGEM ORGÂNICA – Delivery de Alimentos

iv. Empresas Juniores

A Empresa Junior é uma Associação Civil sem fins lucrativos, devidamente inscritas no Cadastro Nacional de Pessoa Jurídica com estatutos registrados em Cartórios de Registros, de cunho educacional, social, científico e tecnológico, que presta serviços e desenvolve projetos para empresas, entidades e sociedade em geral, constituída por alunos regularmente matriculados nos cursos de graduação da UFPI e geridas exclusivamente por eles, sob a orientação e supervisão de professores do quadro da UFPI, aptos a tal fim.

No âmbito da UFPI ela foi reconhecida institucionalmente como Programa Especial de Extensão, através da Resolução 120/2014 – CEPEX, que trata de sua regulamentação e funcionamento.

Pelas características funcionais que desenvolvem, principalmente pela troca de valores acadêmicos e profissionais para com o mercado globalizado da região, as Empresas Juniores da UFPI são cadastradas na CFOPS/PREXC.

Tabela 12: Indicadores relacionados a Empresas Juniores em 2020:

	Empresa Junior	Situação
01	ANÁLISE Jr (CCHL)	Regularizada em 2017
02	MODE Jr (CT)	Regularizada em 2017

03	EFLOPI Jr (CPCE)	Regularizada em 2018
04	AGRITEC Jr (CPCE)	Regularizada em 2018
05	MAE Jr (CAFS)	Regularizada em 2019
06	TRÓPICOS Jr (PICOS)	Em processo de regularização desde 2019 (encontra-se na PROPLAN)
07	ENG ELETRICA (CT)	Em processo de regularização desde 2019 (encontra-se na PROPLAN)
08	PROJETECH (CT)	Em processo de regularização desde 2020 (encontra-se na PROPLAN)

v. Núcleos de Extensão

O Núcleo de extensão se caracteriza como um grupo de extensionistas com propostas de ações conjuntas em áreas e linhas temáticas de extensão enquadradas em áreas de conhecimento estabelecidas pela Coordenadoria de Aperfeiçoamento de Pessoal de Nível Superior (CAPES) do MEC, com o propósito de coordenar, acompanhar, fomentar e articular, propor, bem como, orientar, apoiar, potencializar e publicizar atividades de extensão que viabilizem a indissociabilidade entre o ensino e a pesquisa, articulados com as demandas da sociedade e que estejam de acordo com as diretrizes e normativas que regem a extensão universitária no Brasil e no âmbito da UFPI.

As regras que regulamentam a política de criação e funcionamento de Núcleos de Extensão no âmbito da UFPI foram estabelecidas de forma pioneira através da Resolução nº 047/2020 do Conselho de Ensino, Pesquisa e Extensão (CEPEX).

COORDENADORIA DE PROGRAMAS, PROJETOS E EVENTOS DE CULTURA, ESPORTE E LAZER

O ano 2020 para todos, e principalmente para a cultura e o esporte foi muito difícil, já que além de lutarmos contra uma doença desconhecida e apavorante, tivemos que encarar um total despreparo das instituições, professores e alunos, no que diz respeito às atividades não presenciais, assim como, a impossibilidade de cumprir as metas estabelecidas no planejamento de 2020, feito ainda em 2019, não prevendo o caos pandêmico.

A forma que os órgãos de educação encontraram para continuar o ano letivo foi a mudança de aula da modalidade presencial para a remota, que é o ensino intermediado pelas tecnologias. Essa metodologia causou muita insegurança e medo nos docentes, já que muitos não tinham a tecnologia como ferramenta de ensino, e eram poucos familiarizados com as plataformas de comunicação desse novo momento. Naqueles dias apavorantes, deparamos com uma completa implosão de planejamento e ação.

Esse momento inesperado fez com que muitos extensionistas buscassem aprender novas tecnologias para se reinventarem e aprimorarem a sua prática de atuação.

Muitas dificuldades tornaram-se evidentes naquele cenário, como por exemplo, a falta de participação da comunidade beneficiada nos projetos e nas aulas não presenciais por diferentes motivos e, principalmente, a dificuldade de alguns professores em aliar as tecnologias digitais às suas metodologias de ensino. No mesmo sentido, outro obstáculo: a dificuldade tecnológica dos alunos e comunidade a terem acesso a uma plataforma digital adequada e de qualidade.

A Pró-reitoria de Extensão e Cultura, naquele momento, começou a adaptar-se àquela nova era, e lançou o Projeto “Em Busca de Extencionistas”, o qual obteve um retorno espetacular, contando com 6 eventos e 16 produtos cadastrados na área cultural. Com tudo isso, o planejamento do PDU e PDI foi prejudicado em alguns pontos, tendo em vista que ele foi escrito para uma situação totalmente diferente, sem a previsão de uma pandemia.

Em 2020 também aconteceu o X Seminário de Extensão e Cultura – SEMEX, no qual foram ministradas 16 oficinas e 2 palestras, que envolveram temas culturais bastantes significantes para o atual cenário extensionista. Foram apresentados 384 trabalhos, envolvendo pôsteres, comunicação oral e performance cultural.

As condições do Normal para o Novo Normal ainda carecem de adaptações para se atingirem as metas e metodologias anteriormente estabelecidas no PDI-PDU. As limitações trazidas por esse “novo mundo”, apesar de restringir as atividades culturais e esportivas, fez com que extensionistas ampliassem horizontes e permitissem se reinventar por meio dos recursos disponíveis.

Tabela 13: Quantitativos de programas, projetos, equipe envolvida, participantes, relatórios e certificados de extensão cadastrados na CPCEL, no geral e por campus/centro/órgão.

Programas e Projetos 2020	Docentes UFPI envolvidos	Técnicos UFPI envolvidos	Discentes UFPI envolvidos	Pessoas atendidas	Relatórios recebidos	Certificados expedidos
15	43	12	26	13.111	2	27
Distribuição de programas e projetos de Extensão cadastrados em 2020 por Campus/Centro/Órgão						
CMRV	CPCE	CTBJ	CSHNB	CCS	CCE	
2	2	1	2	1	7	

Tabela 14: Quantitativos de eventos de extensão cadastrados na CPCEL, as equipes envolvidas, os participantes, relatórios, certificados e comunidade externa, no geral e por campus/centro/órgão.

Eventos	Docentes UFPI envolvidos	Técnicos UFPI envolvidos	Discentes UFPI envolvidos	Comunidade Externa	Participantes	Relatórios Recebidos	Carga horária total	Certificados Expedidos * Previsão
9	21	0	34	32	217	5	346h	147
Distribuição de eventos de Extensão cadastrados em 2020 por Centro/Campus								
Florianópolis	CCS		CCE			CEAD		
2	1		5			1		

i. Programa Institucional de Orquestra e Coral – PIBOC

O Programa PIBOC foi normatizado através do edital 031/2018, com vigência até 28/02/2020, e prorrogado por aditamento até 30 de junho de 2020. Depois dessa data o projeto no formato que existia foi extinto. Foi criado um grupo de estudos para lançamento de um novo edital em um formato diferente, portaria nº 11/2020, de 19 de junho de 2020. Contudo, por motivos de trabalho remoto e a não autorização de apresentações presenciais, o projeto não evoluiu no segundo semestre de 2020. Um projeto de institucionalização foi apresentado e está em fase de edição final.

Com relação aos projetos de extensão contemplado em 2020 com bolsas do PIBOC e bolsas, excepcionais, PIBEX, temos os seguintes dados:

Tabela 15: Distribuição de cotas de bolsas e demonstrativo de pagamento do PIBOC no ano de 2020 por Campus/Centro/Órgão. Teresina, Piauí, Brasil, 2020.

CCE
40

Fonte: Requisições de pagamento - CPCEL/PREXC ano (2020).

Quadro 03: Demonstrativo de pagamento de Bolsas de extensão no ano de 2020. Teresina, Piauí, Brasil, 2020.1

Mês	Valor Pago (R\$)
Janeiro de 2020	R\$ 16.000,00
Fevereiro de 2020	R\$ 15.600,00
Março de 2020	R\$ 15.200,00
Abril de 2020	R\$ 16.000,00
Mai de 2020	R\$ 18.800,00
Junho de 2020	R\$ 18.800,00